

KETERBUKAAN INFORMASI

INFORMASI DALAM DOKUMEN INI MASIH DAPAT DILENGKAPI DAN/ATAU DIUBAH. PERNYATAAN PENDAFTARAN EFEK INI TELAH DISAMPAIKAN KEPADA OTORITAS JASA KEUANGAN NAMUN BELUM MEMPEROLEH PERNYATAAN EFEKTIF DARI OTORITAS JASA KEUANGAN. DOKUMEN INI HANYA DAPAT DIGUNAKAN DALAM RANGKA PENAWARAN AWAL TERHADAP EFEK INI. EFEK INI TIDAK DAPAT DIJUAL SEBELUM PERNYATAAN PENDAFTARAN YANG TELAH DISAMPAIKAN KEPADA OTORITAS JASA KEUANGAN MENJADI EFEKTIF. PEMESANAN MEMBELI EFEK INI HANYA DAPAT DILAKSANAKAN SETELAH CALON PEMBELI ATAU PEMESAN MENERIMA ATAU MEMPUNYAI KESEMPATAN UNTUK MEMBACA PROSPEKTUS.

INFORMASI LENGKAP TERKAIT PENAWARAN UMUM TERDAPAT DALAM PROSPEKTUS.

OTORITAS JASA KEUANGAN TIDAK MEMBERIKAN PERNYATAAN MENYETUJUI ATAU TIDAK MENYETUJUI EFEK INI. TIDAK JUGA MENYATAKAN KEBENARAN ATAU KECUKUPAN ISI KETERBUKAAN INFORMASI INI. SETIAP PERNYATAAN YANG BERTENTANGAN DENGAN HAL-HAL TERSEBUT ADALAH PERBUATAN MELANGGAR HUKUM.

PT KLINKO KARYA IMAJI TBK ("PERSEROAN") DAN PENJAMIN PELAKSANA EMISI EFEK BERTANGGUNG JAWAB SEPENUHNYA ATAS KEBENARAN SEMUA INFORMASI FAKTA, DATA, ATAU LAPORAN DAN KEJUJURAN PENDAPAT YANG TERCANTUM DALAM PROSPEKTUS RINGKAS INI.

SAHAM YANG DITAWARKAN INI SELURUHNYA AKAN DICATATKAN DI BURSA EFEK INDONESIA



PT Klinko Karya Imaji Tbk

Kegiatan Usaha Utama :

Bergerak di Bidang Produksi dan Perdagangan Produk Alat-Alat Kebersihan Perseroan
Seperti Serbet, Mop Dan Keset Yang Ramah Lingkungan.
Berkedudukan di Gresik, Jawa Timur

Kantor Operasional:

Jl. Raya Driyorejo Km 25, Desa/Kelurahan Driyorejo,
Kec. Driyorejo, Kab. Gresik
Jawa Timur 61177, Indonesia
Telp : (031) 7509833 Fax : (031) 7507139
Website: www.klinko.id
Email: corsec@klinkoindonesia.com

PENAWARAN UMUM PERDANA SAHAM

Sebanyak-banyaknya 230.000.000 (dua ratus tiga puluh juta) saham baru yang merupakan Saham Biasa Atas Nama dengan nilai nominal Rp10 (sepuluh Rupiah) setiap saham atau sebanyak-banyaknya 17,59% (tujuh belas koma lima sembilan persen) dari modal ditempatkan dan disetor penuh dalam Perseroan setelah Penawaran Umum, yang dikeluarkan dari simpanan (portepel) Perseroan, yang ditawarkan kepada Masyarakat dengan Kisaran Harga Penawaran sebesar Rp90,- (sembilan puluh Rupiah) sampai dengan Rp100,- (seratus Rupiah) setiap saham yang ditetapkan berlaku untuk seluruh Saham Baru ("Saham Yang Ditawarkan"). Pemesanan Saham melalui Sistem Penawaran Umum Elektronik harus disertai dengan ketersediaan dana yang cukup pada RDN pemesan yang terhubung dengan Sub Rekening Efek Pemesan yang digunakan untuk melakukan pemesanan saham. Jumlah seluruh nilai Penawaran Umum adalah sebanyak-banyaknya Rp23.000.000.000,- (dua puluh tiga miliar Rupiah).

Bersamaan dengan Penawaran Umum ini, Perseroan juga menerbitkan sebanyak-banyaknya 57.500.000 (lima puluh tujuh juta lima ratus ribu) Waran Seri I atau sebesar 5,33% (lima koma tiga tiga persen) dari total jumlah saham ditempatkan dan disetor penuh pada saat pernyataan pendaftaran, yang diberikan kepada setiap pemegang saham yang namanya tercatat dalam Daftar Pemegang Saham Perseroan pada Tanggal Penjatahan secara cuma-cuma dengan ketentuan bahwa setiap pemegang 4 (empat) Saham Baru akan memperoleh 1 (satu) Waran Seri I dimana setiap 1 (satu) Waran Seri I memberikan hak kepada pemegangnya untuk membeli 1 (satu) saham baru Perseroan yang dikeluarkan dalam portepel. Waran Seri I adalah efek yang memberikan hak kepada pemegangnya untuk membeli saham Perseroan dengan nilai nominal Rp10,- (sepuluh Rupiah) setiap saham dengan harga pelaksanaan dengan Rp100,- (seratus Rupiah) setiap saham. Waran Seri I dapat dilaksanakan menjadi saham Perseroan sejak 6 (enam) bulan setelah diterbitkannya dan memiliki jangka waktu berlaku Waran Seri I selama 12 (dua belas) bulan dari Tanggal Pencatatan. Masa berlaku Waran Seri I adalah sejak tanggal 9 Agustus 2022 sampai dengan 9 Agustus 2023. Pemegang Waran Seri I tidak mempunyai hak sebagai pemegang saham termasuk hak dividen selama Waran Seri I tersebut belum dilaksanakan menjadi saham. Apabila Waran Seri I tidak dilaksanakan sampai habis masa berlakunya, maka Waran Seri I tersebut menjadi kadaluarsa. Masa berlaku Waran Seri I tidak dapat diperpanjang lagi. Total Hasil Pelaksanaan Waran Seri I adalah sebanyak-banyaknya Rp5.750.000.000,- (lima miliar tujuh ratus lima puluh juta Rupiah).

Seluruh pemegang saham Perseroan memiliki hak yang sama dan sederajat dalam segala hal dengan saham lainnya dari Perseroan yang telah ditempatkan dan disetor penuh, sesuai dengan UUPT (sebagaimana didefinisikan di bawah). Saham Yang Ditawarkan dalam rangka Penawaran Umum perdana saham adalah Saham Baru yang dikeluarkan dari portepel Perseroan, yang akan memberikan kepada pemegang hak yang sama dan sederajat dalam segala hal dengan saham lainnya dari Perseroan yang telah ditempatkan dan disetor penuh, termasuk antara lain hak atas pembagian dividen dan hak untuk mengeluarkan suara dalam RUPS.

Penjamin Pelaksana Emisi Efek menjamin dengan kesanggupan penuh (*full commitment*) terhadap sisa Saham Yang Ditawarkan yang tidak dipesan dalam Penawaran Umum Perdana Saham Perseroan.

PENJAMIN PELAKSANA EMISI EFEK



PT Elit Sukses Sekuritas

RISIKO UTAMA YANG DIHADAPI PERSEROAN ADALAH RISIKO PERSAINGAN USAHA. FAKTOR RISIKO PERSEROAN SELENGKAPNYA DICANTUMKAN PADA BAB V DI DALAM PROSPEKTUS INI.

RISIKO TERKAIT DENGAN KEPEMILIKAN ATAS SAHAM PERSEROAN YAITU TIDAK LIKUIDNYA SAHAM YANG DITAWARKAN PADA PENAWARAN UMUM PERDANA INI. MESKIPUN PERSEROAN AKAN MENCATATKAN SAHAMNYA DI BEL, NAMUN TIDAK ADA JAMINAN BAHWA SAHAM PERSEROAN YANG DIPERDAGANGKAN TERSEBUT AKAN AKTIF ATAU LIKUID KARENA TERDAPAT KEMUNGKINAN SAHAM PERSEROAN AKAN DIMILIKI SATU ATAU BEBERAPA PIHAK TERTENTU YANG TIDAK MEMPERDAGANGKAN SAHAMNYA DI PASAR SEKUNDER. DENGAN DEMIKIAN, PERSEROAN TIDAK DAPAT MEMPREDIKSIKAN APAKAH PASAR DARI SAHAM PERSEROAN AKAN AKTIF ATAU LIKUIDITAS SAHAM PERSEROAN AKAN TERJAGA.

PERSEROAN TIDAK MENERBITKAN SURAT KOLEKTIF SAHAM HASIL PENAWARAN UMUM INI, TETAPI SAHAM-SAHAM TERSEBUT AKAN DIDISTRIBUSIKAN SECARA ELEKTRONIK YANG AKAN DIADMINISTRASIKAN DALAM PENITIPAN KOLEKTIF DI PT KUSTODIAN SENTRAL EFEK INDONESIA ("KSEI").

Prospektus Ringkas ini diterbitkan di Jakarta tanggal 19 Juli 2022

RENCANA JADWAL

Perkiraan Masa Penawaran Awal	:	20 – 25 Juli 2022
Perkiraan Tanggal Efektif	:	29 Juli 2022
Perkiraan Masa Penawaran Umum	:	2 - 5 Agustus 2022
Perkiraan Tanggal Penjataan	:	5 Agustus 2022
Perkiraan Tanggal Distribusi Saham Secara Elektronik	:	8 Agustus 2022
Perkiraan Tanggal Pencatatan Saham di Bursa Efek Indonesia	:	9 Agustus 2022
Perkiraan Awal Perdagangan Waran Seri I	:	9 Agustus 2022
Perkiraan Pelaksanaan Waran Seri I	:	8 Februari 2023
Perkiraan Perdagangan Waran Seri I	:	
- Pasar Reguler dan Negosiasi	:	7 Agustus 2023
- Pasar Tunai	:	8 Agustus 2023
Akhir Pelaksanaan Waran Seri I	:	9 Agustus 2023
Akhir Masa Berlaku Waran Seri I	:	9 Agustus 2023

PENAWARAN UMUM & PENCATATAN SAHAM

Perseroan dengan ini melakukan Penawaran Umum Perdana Saham sebanyak-banyaknya 230.000.000 (dua ratus tiga puluh juta) saham baru yang merupakan Saham Biasa Atas Nama dengan nilai nominal Rp10-, (sepuluh Rupiah) setiap saham atau sebanyak-banyaknya 17,59% (tujuh belas koma lima sembilan persen) dari modal ditempatkan dan disetor penuh dalam Perseroan setelah Penawaran Umum, yang dikeluarkan dari simpanan (portepel) Perseroan, yang ditawarkan kepada Masyarakat dengan Kisaran Harga Penawaran sebesar Rp90,- (sembilan puluh Rupiah) sampai dengan Rp100,- (seratus Rupiah) setiap saham yang ditetapkan berlaku untuk seluruh Saham Baru (“Saham Yang Ditawarkan”). Pemesanan Saham melalui Sistem Penawaran Umum Elektronik harus disertai dengan ketersediaan dana yang cukup pada RDN pemesan yang terhubung dengan Sub Rekening Efek Pemesan yang digunakan untuk melakukan pemesanan saham. Jumlah seluruh nilai Penawaran Umum adalah sebanyak-banyaknya Rp23.000.000.000,- (dua puluh tiga miliar Rupiah).

Dalam rangka Penawaran Umum ini, Saham Baru yang ditawarkan seluruhnya terdiri dari saham biasa atas nama yang berasal dari portepel dan akan memberikan kepada pemegang hak yang sama dan sederajat dalam segala hal dengan saham lainnya dari Perseroan yang telah ditempatkan dan disetor penuh, termasuk hak atas pembagian dividen, hak untuk mengeluarkan suara dalam RUPS, hak atas pembagian saham bonus dan hak memesan efek terlebih dahulu sesuai dengan ketentuan dalam UUPT.

Dengan terjualnya seluruh Saham Yang Ditawarkan Perseroan dalam Penawaran Umum ini, struktur permodalan dan pemegang saham Perseroan sebelum dan setelah Penawaran Umum ini secara proforma adalah sebagai berikut:

Keterangan	Sebelum Penawaran Umum Perdana Saham			Setelah Penawaran Umum Perdana Saham		
	Nilai Nominal Rp10 per Saham			Nilai Nominal Rp10 per Saham		
	Jumlah Saham	Jumlah Nilai Nominal (Rp)	%	Jumlah Saham	Jumlah Nilai Nominal (Rp)	%
Modal Dasar	4.000.000.000	40.000.000.000		4.000.000.000	40.000.000.000	
Modal Ditempatkan dan Disetor Penuh						
1. Anggun Satriya Supanji	832.000.000	8.320.000.000	77,22	832.000.000	8.320.000.000	63,62
2. Sisse Paloma	208.000.000	2.080.000.000	19,30	208.000.000	2.080.000.000	15,91
3. Devi Mariaswaty	12.500.000	125.000.000	1,16	12.500.000	125.000.000	0,96
4. Paula Kristella	12.500.000	125.000.000	1,16	12.500.000	125.000.000	0,96
5. Anton Setiawan, SE	12.500.000	125.000.000	1,16	12.500.000	125.000.000	0,96
6. Masyarakat	-	-	-	230.000.000	2.300.000.000	17,59

Keterangan	Sebelum Penawaran Umum Perdana Saham			Setelah Penawaran Umum Perdana Saham		
	Nilai Nominal Rp10 per Saham			Nilai Nominal Rp10 per Saham		
	Jumlah Saham	Jumlah Nilai Nominal (Rp)	%	Jumlah Saham	Jumlah Nilai Nominal (Rp)	%
Jumlah Modal Ditempatkan dan Disetor Penuh	1.077.500.000	10.775.000.000	100,00	1.307.500.000	13.075.000.000	100,00
Saham dalam Portepel	2.922.500.000	29.225.000.000		2.692.500.000	26.925.500.000	

PENERBITAN WARAN SERI I

Dalam rangka Penawaran Umum Perdana Saham ini, Perseroan akan menerbitkan sebanyak-banyaknya 57.500.000 (lima puluh tujuh lima ratus ribu) Waran Seri I. Waran Seri I ini diberikan secara cuma-cuma kepada para pemegang Saham Baru Perseroan yang namanya tercatat dalam Daftar Pemegang Saham pada Tanggal Penjatahan Waran Seri I tersebut diterbitkan berdasarkan Pernyataan Penerbitan Waran Seri I.

Waran Seri I adalah efek yang memberikan hak kepada pemegangnya untuk melaksanakan setiap 4 (empat) Waran Seri I yang dimiliki menjadi 1 (satu) Saham Baru Perseroan dengan nilai nominal Rp10,- (sepuluh Rupiah), yang seluruhnya akan dikeluarkan dari portepel dengan Harga Pelaksanaan Rp100,- (seratus Rupiah) per Waran Seri I selama masa berlakunya pelaksanaan yaitu mulai tanggal 8 Februari 2023 sampai dengan 9 Agustus 2023.

Apabila Waran Seri I yang diperoleh pemegang saham telah dilaksanakan seluruhnya menjadi Saham Baru dalam Perseroan maka pemegang saham yang tidak melaksanakan Waran Seri I akan terdilusi maksimal 4,21% (empat koma dua satu persen), maka struktur permodalan dan pemegang saham Perseroan setelah pelaksanaan Penawaran Umum dan setelah pelaksanaan Waran Seri I secara proforma adalah sebagai berikut:

Keterangan	Setelah Penawaran Umum Perdana Saham			Setelah Pelaksanaan Waran		
	Nilai Nominal Rp10 per Saham			Nilai Nominal Rp10 per Saham		
	Jumlah Saham	Jumlah Nilai Nominal (Rp)	(%)	Jumlah Saham	Jumlah Nilai Nominal (Rp)	(%)
Modal Dasar	4.000.000.000	40.000.000.000		4.000.000.000	40.000.000.000	
Modal Ditempatkan dan Disetor Penuh						
1. Anggun Satriya Supanji	832,000,000	8,320,000,000	63,62	832.000.000	8.320.000.000	60,94
2. Sisse Paloma	208,000,000	2,080,000,000	15,91	208.000.000	2.080.000.000	15,24
3. Devi Mariaswaty	12.500.000	125.000.000	0,96	12.500.000	125.000.000	0,92
4. Paula Kristella	12.500.000	125.000.000	0,96	12.500.000	125.000.000	0,92
5. Anton Setiawan, SE	12.500.000	125.000.000	0,96	12.500.000	125.000.000	0,92
6. Masyarakat	230.000.000	2.300.000.000	17,59	230.000.000	23.000.000.000	16,85
7. Waran Seri I	-	-	-	57.500.000	575.000.000	4,21
Jumlah Modal Ditempatkan dan Disetor Penuh	1.307.500.000	13.075.000.000	100,00	1.365.000.000	13.650.000.000	100,00
Saham dalam Portepel	2.692.500.000	26.925.500.000		2.635.000.000	26.350.000.000	

Keterangan mengenai Waran Seri I di bawah ini merupakan rangkuman dari Akta Pernyataan Penerbitan Waran Seri I Perseroan, namun bukan merupakan salinan selengkapnyanya dari keseluruhan ketentuan dan persyaratan yang tercantum di dalam Akta tersebut.

Pencatatan Saham Perseroan di Bursa Efek Indonesia

Perseroan merencanakan akan mencatatkan saham-saham yang ditawarkan dalam Penawaran Umum Perdana ini pada PT Bursa Efek Indonesia selanjutnya disebut sebagai (“BEI”) sesuai dengan surat BEI No. S-05417/BEI.PP2/07-2022 tanggal 5 Juli 2022 perihal Persetujuan Prinsip Pencatatan Efek Bersifat Ekuitas. Bersamaan dengan pencatatan saham yang berasal dari Penawaran Umum Perdana Saham ini sebanyak-banyaknya 230.000.000 (dua ratus tiga puluh juta) saham biasa atas nama atau sebesar 17,59% (tujuh belas koma lima sembilan persen) dari modal ditempatkan dan disetor penuh setelah Penawaran Umum Perdana Saham ini. Perseroan juga akan mencatatkan seluruh saham biasa atas nama pemegang saham sebelum Penawaran Umum Perdana Saham sebanyak 1.077.500.000 (satu miliar tujuh puluh tujuh juta lima ratus ribu) saham terdiri atas (i) Anggun Satriya Supanji sejumlah 832.000.000 (delapan ratus tiga puluh dua juta) saham (ii) Sisse Paloma sejumlah 208.000.000 (dua ratus delapan juta) saham (iii) Devi Mariaswaty sejumlah 12.500.000 (dua belas juta lima ratus ribu) saham (iv) Paula Kristella sejumlah 12.500.000 (dua belas juta lima ratus ribu) saham (v) Anton Setiawan sejumlah 12.500.000 (dua belas juta lima ratus ribu) saham.

Dengan demikian, jumlah saham yang akan dicatitkan oleh Perseroan di BEI adalah sebanyak 1.307.500.000 (satu miliar tiga ratus tujuh juta lima ratus ribu) saham, atau sejumlah 100% (seratus persen) dari jumlah modal ditempatkan atau disetor penuh sesudah Penawaran Umum Perdana Saham ini.

Selain itu, sebanyak-banyaknya 57.500.000 (lima puluh tujuh juta lima ratus ribu) Waran Seri I yang diterbitkan menyertai Saham Baru yang ditawarkan melalui Penawaran Umum Perdana Saham ini seluruhnya juga akan dicatitkan pada BEI.

Tidak ada pembatasan dalam pencatatan saham-saham yang diterbitkan sebelum pernyataan pendaftaran. Tidak terdapat batasan dan/atau kualifikasi atas hak-hak pemegang saham dan pengaruhnya terhadap hak pemegang saham serta tidak ada pembatasan hak pengalihan atau hak suara.

Sehubungan dengan Penawaran Umum Perdana Saham tidak dibutuhkan persetujuan dan persyaratan dari instansi berwenang.

Ketentuan dan Keterangan Mengenai Pihak yang Dilarang Untuk Mengalihkan Sebagian atau Seluruh Kepemilikan atas Efek Bersifat Ekuitas Perseroan Setelah Pernyataan Pendaftaran Menjadi Efektif

Sesuai dengan Peraturan OJK No. 25/2017, setiap pihak yang memperoleh efek bersifat ekuitas dari emiten dengan harga dan/atau nilai konversi dan/atau harga pelaksanaan di bawah harga Penawaran Umum Perdana Saham dalam jangka waktu 6 (enam) bulan sebelum penyampaian Pernyataan Pendaftaran kepada Otoritas Jasa Keuangan, dilarang untuk mengalihkan sebagian atau seluruh kepemilikan atas efek bersifat ekuitas Perseroan tersebut sampai dengan 8 (delapan) bulan setelah pernyataan pendaftaran menjadi Efektif.

Sebagaimana diatur dalam POJK No. 25/2017 bahwa para pemegang saham yaitu Anggun Satriya Supanji dan Sisse Paloma berdasarkan Surat Pernyataan Pemegang Saham tertanggal 8 April 2022 telah menyatakan tidak mengalihkan sebagian atau seluruh kepemilikan saham Perseroan yang dimilikinya sampai dengan 8 (delapan) bulan setelah pernyataan pendaftaran menjadi Efektif.

Pemegang saham pengendali, yaitu Anggun Satriya Supanji berdasarkan surat pernyataan tertanggal 09 Mei 2022 telah menyatakan bahwa tidak dapat mengalihkan pengendaliannya pada Perseroan sampai dengan sekurang-kurangnya 12 bulan setelah Pernyataan Pendaftaran Penawaran Umum Perdana Saham Perseroan menjadi efektif.

PENGGUNAAN DANA YANG DIPEROLEH DARI HASIL PENAWARAN UMUM

Seluruh dana hasil dari Penawaran Umum Perdana Saham ini, setelah dikurangi biaya-biaya emisi yang berhubungan dengan Penawaran Umum Perdana Saham seluruhnya akan digunakan untuk:

1. Sekitar 40% (empat puluh persen) akan digunakan untuk kebutuhan pembangunan kantor pusat, pabrik (area produksi & gudang bahan baku, dan fasilitas umum melalui pihak terafiliasi, yaitu PMT. Pembangunan tersebut bertujuan untuk meningkatkan kapasitas produksi dan pengembangan kegiatan usaha Perseroan.
2. Sekitar 38,75% (tiga puluh delapan koma tujuh lima persen) akan digunakan untuk kebutuhan belanja modal Perseroan yaitu penambahan fasilitas produksi berupa mesin-mesin produksi guna meningkatkan kualitas produk dan kapasitas produksi serta pembelian aset berupa mobil box melalui pihak ketiga, mobil operasional melalui pihak ketiga dan peralatan kantor.
3. Sekitar 21,25% (dua puluh satu koma dua lima persen) akan digunakan sebagai keperluan modal kerja Perseroan dalam rangka pembelian bahan baku berupa benang melalui PMT dan persediaan berupa aksesoris untuk menunjang produk Perseroan melalui pihak ketiga serta pembiayaan aktivitas pemasaran produk Perseroan melalui pihak ketiga.

Sedangkan dana hasil pelaksanaan Waran Seri I, seluruhnya akan digunakan oleh Perseroan sebagai modal kerja Perseroan dalam rangka pembelian bahan baku, biaya pemasaran dan pembelian peralatan.

Keterangan lebih lanjut mengenai rencana penggunaan dana dari hasil Penawaran Umum dapat dilihat pada Bab II Prospektus.

IKHTISAR DATA KEUANGAN PENTING

Tabel di bawah ini menyajikan ikhtisar data keuangan penting Perseroan yang disusun berdasarkan laporan posisi keuangan dan laporan laba rugi dan penghasilan komprehensif lain Perseroan untuk tahun yang berakhir pada tanggal-tanggal 31 Desember 2021 dan 2020 yang telah diaudit oleh Kantor Akuntan Publik Morhan Dan Rekan, Auditor Independen, berdasarkan Standar Audit yang ditetapkan oleh IAPI, dengan opini tanpa modifikasian. Laporan audit tersebut ditandatangani oleh David Kurniawan, CPA, dengan Registrasi Akuntan Publik No. AP. 1023 pada tanggal 7 Juni 2022 dengan opini tanpa modifikasian.

Laporan Keuangan untuk periode 3 (tiga) bulan yang berakhir pada tanggal 31 Maret 2022 merupakan laporan keuangan yang diambil dari informasi keuangan yang menjadi tanggung jawab Perseroan, serta tidak diaudit atau direviu oleh Akuntan Publik. Pengungkapan laporan keuangan untuk periode 3 (tiga) bulan yang berakhir pada tanggal 31 Maret 2022 dan 31 Maret 2021 merupakan pemanfaatan ketentuan relaksasi laporan keuangan sesuai dengan POJK No. 4/POJK.04/2022 tentang Perubahan Otoritas Jasa Keuangan Nomor 7/POJK.04/2021 dan Surat Edaran OJK No. 4/SEOJK.04/2022 tentang Perubahan Atas Surat Edaran Otoritas Jasa Keuangan Nomor 20/SEOJK.04/2021 tentang Kebijakan Stimulus dan Relaksasi Ketentuan Terkait Emiten atau Perusahaan Publik dalam Menjaga Kinerja dan Stabilitas Pasar Modal Akibat Penyebaran *Corona Virus Disease* 2019 (“SEOJK No. 20/2021”).

(dalam Rupiah)

Keterangan	31 Maret 2022*	31 Desember	
		2021	2020
ASET			
ASET LANCAR			
Kas dan bank	275.162.130	103.268.393	239.578.341
Piutang usaha - pihak ketiga	771.478.546	1.207.139.110	258.333.446
Persediaan	2.929.115.099	2.889.926.469	451.816.041
Biaya dibayar dimuka	16.912.500	-	-
Biaya ditangguhkan	3.180.375.000	3.180.375.000	-
Pajak dibayar dimuka	494.225.003	589.839.390	122.125.925
Jumlah Aset Lancar	7.667.268.278	7.970.548.362	1.071.853.753
ASET TIDAK LANCAR			
Uang Muka	6.095.774.937	5.561.148.392	-
Aset tetap	3.549.660.866	867.045.087	119.117.582
Aset hak guna	9.810.984.654	9.810.984.654	-
Aset pajak tangguhan	-	-	10.114.949
Jumlah Aset Tidak Lancar	19.456.420.457	16.239.178.133	129.232.531
JUMLAH ASET	27.123.688.735	24.209.726.495	1.201.086.284

*) Tidak diaudit

(dalam Rupiah)

Keterangan	31 Maret 2022*	31 Desember	
		2021	2020
LIABILITAS DAN EKUITAS			
LIABILITAS			
LIABILITAS JANGKA PENDEK			
Utang usaha - pihak ketiga	479.852.991	754.725.684	329.955.296
Uang muka penjualan	296.213.080	429.168.299	48.285.446
Utang pajak	31.112.782	127.445.603	3.235.886
Beban yang masih harus dibayar	2.655.288.433	3.043.211.132	84.305.487
Liabilitas jangka panjang yang jatuh tempo dalam waktu satu tahun:			
Utang pembiayaan konsumen	74.023.868	26.051.469	42.770.000
Liabilitas sewa	160.855.094	160.855.094	-
Jumlah Liabilitas Jangka Pendek	3.697.346.248	4.541.457.281	508.552.115
LIABILITAS JANGKA PANJANG			
Liabilitas pajak tangguhan	579.074	579.074	-
Liabilitas jangka panjang setelah dikurangi bagian yang jatuh tempo dalam waktu satu tahun:			
Utang pembiayaan konsumen	-	53.891.600	46.060.000
Liabilitas sewa	8.691.179.705	8.691.179.705	-
Liabilitas diestimasi atas imbalan kerja karyawan	39.651.031	39.651.031	45.977.038
Jumlah Liabilitas Jangka Panjang	8.731.409.810	8.785.301.410	92.037.038
JUMLAH LIABILITAS	12.428.756.058	13.326.758.691	600.589.153

*) Tidak diaudit

(dalam Rupiah)

Keterangan	31 Maret 2022*	31 Desember	
		2021	2020
EKUITAS			
Modal saham - nilai nominal Rp 10 per saham pada 31 Desember 2021 dan Rp 1.000.000 pada 31 Desember 2020			
Modal dasar - 4.000.000.000 saham pada tanggal 31 Desember 2021 dan 1.000 saham pada tanggal 31 Desember 2020			
Modal ditempatkan dan disetor penuh - 10.775.000.000 saham pada 31 Maret 2022 1.040.000.000 saham pada 31 Desember 2021 dan 400 saham pada 31 Desember 2020	10.775.000.000	10.400.000.000	400.000.000
Tambahan modal disetor	3.375.000.000	-	-
Saldo Laba	482.967.804	491.804.808	218.229.954
Penghasilan Komprehensif Lain	61.964.873	(8.837.004)	(17.732.823)
TOTAL EKUITAS	14.694.932.677	10.882.967.804	600.497.131
JUMLAH LIABILITAS DAN EKUITAS	27.123.688.735	24.209.726.495	1.201.086.284

*) Tidak diaudit

Laporan Laba Rugi dan Penghasilan Komprehensif Lain

(dalam Rupiah)

Keterangan	31 Maret		31 Desember	
	2022*	2021*	2021	2020
PENJUALAN BERSIH	1.308.992.531	636.219.425	3.948.020.351	2.701.284.737
BEBAN POKOK PENJUALAN	(920.020.620)	(415.196.278)	(2.698.489.016)	(1.923.168.840)
LABA KOTOR	388.901.911	221.023.147	1.249.531.335	778.115.897
Beban umum dan administrasi	(319.670.104)	(200.114.787)	(932.746.138)	(617.090.189)
LABA USAHA	69.231.807	20.908.360	316.785.199	161.025.708
Pendapatan (Beban) lain-lain bersih	391.646	123.893	2.327.411	(26.730.493)
LABA SEBELUM PAJAK PENGHASILAN	69.623.453	21.032.253	319.112.610	134.295.215
MANFAAT (BEBAN) PAJAK PENGHASILAN				
Kini	(7.658.580)	(2.313.548)	(37.352.810)	(21.516.440)
Tangguhan	-	-	(8.184.946)	5.113.383
BEBAN PAJAK PENGHASILAN BERSIH	(7.658.580)	18.718.705	(45.537.756)	(16.403.057)
LABA BERSIH TAHUN BERJALAN	61.964.873	18.718.705	273.574.854	117.892.158
PENGHASILAN KOMPREHENSIF LAIN				
Pos yang tidak akan direklasifikasi ke laba rugi				
Pengukuran kembali atas liabilitas diestimasi atas imbalan kerja karyawan	-	-	11.404.896	(22.734.389)
Pajak penghasilan terkait	-	-	(2.509.077)	5.001.566
JUMLAH LABA KOMPREHENSIF TAHUN BERJALAN	61.964.873	18.718.705	282.470.673	100.159.335
LABA PER SAHAM DASAR	0,06	0,47	5,67	2,95

*) Tidak diaudit

Laporan Arus Kas

(dalam Rupiah)

Keterangan	31 Maret 2022*	31 Desember	
		2021	2020
ARUS KAS DARI (UNTUK) AKTIVITAS OPERASI			
Penerimaan kas dari pelanggan	1.611.627.877	3.373.099.130	2.833.619.748
Pembayaran kas kepada pemasok	(1.234.081.941)	(4.376.565.054)	(2.107.382.965)
Pembayaran kas untuk beban usaha dan Lainnya	(1.703.341.174)	(839.346.381)	(179.967.485)
Pembayaran kas untuk karyawan	(366.488.660)	(912.262.392)	(466.886.142)
Pembayaran pajak penghasilan	(101.665.045)	(20.889.664)	(18.436.624)
Kas Bersih Diperoleh dari (Digunakan Untuk) Aktivitas Operasi	(1.793.948.943)	(2.775.964.361)	60.946.532
ARUS KAS DARI (UNTUK) AKTIVITAS INVESTASI			
Penempatan uang muka konstruksi	(1.778.238.119)	(2.778.599.359)	-
Penempatan uang muka mesin	-	(2.741.523.392)	-
Perolehan aset tetap	-	(790.310.264)	-
Penempatan uang muka pendaftaran merek	-	(41.025.641)	-
Penerimaan dari penjualan aset tetap	-	-	104.154.522
Kas Bersih Diperoleh dari (Digunakan Untuk) Aktivitas Investasi	(1.778.238.119)	(6.351.458.656)	104.154.522
ARUS KAS DARI (UNTUK) AKTIVITAS PENDANAAN			
Peningkatan tambahan modal disetor	3.375.000.000	-	-
Peningkatan modal disetor	375.000.000	10.000.000.000	-
Pembayaran liabilitas sewa	-	(1.000.000.000)	-
Pembayaran utang pembiayaan konsumen	(5.919.201)	(34.382.910)	(93.101.109)
Penambahan utang pembiayaan konsumen	-	25.495.979	80.297.600
Kas Bersih Diperoleh dari (Digunakan Untuk) Aktivitas Pendanaan	3.744.080.799	8.991.113.069	(12.803.509)
KENAIKAN (PENURUNAN) BERSIH KAS DAN BANK KAS DAN BANK AWAL PERIODE			
	171.893.737	(136.309.948)	152.297.545
	103.268.393	239.578.341	87.280.796
KAS DAN BANK AKHIR PERIODE	275.162.130	103.268.393	239.578.341

*) Tidak diaudit

Rasio Keuangan

Keterangan	31 Maret 2022*	31 Desember 2021	31 Desember 2020
RASIO KEUANGAN			
Aset Lancar / Liabilitas Jangka Pendek	2,07x	1,76x	2,11x
Aset Tidak Lancar / Liabilitas Jangka Panjang	2,23x	1,85x	1,40x
Jumlah Aset / Jumlah Liabilitas	2,18x	1,82x	2,00x
Jumlah Liabilitas / Jumlah Aset	0,46x	0,55x	0,50x
Jumlah Liabilitas / Jumlah Ekuitas (Defisiensi Modal)	0,85x	1,22x	1,00x
RASIO PERTUMBUHAN			
Pertumbuhan Pendapatan Bersih	105,73%	46,15%	-46,77%
Pertumbuhan Laba Kotor	75,96%	60,58%	-29,38%
Laba (Rugi) Usaha	231,12%	96,73%	-4,96%
Laba (Rugi) Bersih Tahun Berjalan	231,03%	132,06%	1,69%
Jumlah Aset	12,04%	1915,65%	-13,34%
Jumlah Liabilitas	-6,74%	2118,95%	-29,60%
Jumlah Ekuitas (Defisiensi Modal)	35,03%	1712,33%	12,69%

Keterangan	31 Maret 2022*	31 Desember 2021	31 Desember 2020
RASIO USAHA			
Laba Kotor / Pendapatan Bersih	29,71%	31,65%	28,81%
Laba (Rugi) Sebelum Pajak Penghasilan / Pendapatan	5,32%	8,08%	4,97%
Laba (Rugi) Bersih Tahun Berjalan / Pendapatan Bersih	4,73%	6,93%	4,36%
Laba (Rugi) Sebelum Pajak Penghasilan / Jumlah Ekuitas	0,47%	2,93%	22,36%
Laba (Rugi) Bersih Tahun Berjalan / Jumlah Ekuitas	0,42%	2,51%	19,63%
Laba (Rugi) Sebelum Pajak Penghasilan / Jumlah Aset	0,26%	1,32%	11,18%
Laba (Rugi) Bersih Tahun Berjalan / Jumlah Aset	0,23%	1,13%	9,82%
RASIO PROFITABILITAS			
Margin Laba Kotor (Laba Kotor / Penjualan)	29,71%	31,65%	28,81%
Margin Laba Bersih (Laba Bersih Setelah Pajak / Penjualan)	4,73%	6,93%	4,36%
ROA (Laba Bersih Setelah Pajak / Total Aset)	0,23%	1,13%	9,82%
ROE (Laba Bersih Setelah Pajak / Ekuitas Pemegang Saham)	0,42%	2,51%	19,63%
<i>Debt Service Coverage Ratio (DSCR)</i>	0,02x	0,06x	0,23x
<i>Interest Coverage Ratio (ICR)**</i>	-	-	-

*) Tidak diaudit

***) Tidak terdapat ICR dikarenakan Perseroan tidak memiliki beban bunga pinjaman.

ANALISIS DAN PEMBAHASAN OLEH MANAJEMEN

Analisis dan Pembahasan Manajemen ini harus dibaca bersama-sama dengan Ikhtisar Data Keuangan Penting, laporan keuangan Perseroan beserta catatan atas laporan keuangan terkait, dan informasi keuangan lainnya, yang seluruhnya tercantum dalam Prospektus ini. Laporan keuangan tersebut telah disajikan sesuai dengan Standar Akuntansi Keuangan di Indonesia.

Analisa dan pembahasan ini disajikan berdasarkan laporan posisi keuangan dan laporan laba rugi dan penghasilan komprehensif lain Perseroan untuk tahun yang berakhir pada tanggal-tanggal 31 Desember 2021 dan 2020 yang telah diaudit oleh Kantor Akuntan Publik Morhan & Rekan dan ditandatangani oleh David Kurniawan, CPA pada tanggal 7 April 2022 sebagai akuntan publik dengan opini tanpa modifikasian.

LAPORAN LABA RUGI

LAPORAN LABA RUGI DAN PENGHASILAN KOMPREHENSIF LAIN

Penjualan Bersih

Penjualan Bersih untuk tahun yang berakhir pada tanggal 31 Desember 2021 dibandingkan dengan tahun yang berakhir pada tanggal 31 Desember 2020

Penjualan Bersih untuk tahun yang berakhir pada tanggal 31 Desember 2021 adalah sebesar Rp3.948.020.351,-, mengalami peningkatan sebesar Rp1.246.735.514,- atau sebesar 46% dibandingkan dengan Penjualan Bersih untuk tahun berakhir pada tanggal 31 Desember 2020 adalah sebesar Rp2.701.284.737,-, kenaikan tersebut disebabkan oleh kenaikan penjualan lokal sebesar Rp1.555.906.309,-. Kenaikan penjualan di tahun 2021 mayoritas disebabkan oleh meningkatnya permintaan pasar sehingga menyebabkan meningkatnya kuantitas penjualan.

Beban Pokok Penjualan

Beban Pokok Penjualan untuk tahun yang berakhir pada tanggal 31 Desember 2021 dibandingkan dengan tahun yang berakhir pada tanggal 31 Desember 2020

Beban Pokok Penjualan untuk tahun yang berakhir pada tanggal 31 Desember 2021 adalah sebesar Rp2.698.489.016,-, mengalami peningkatan sebesar Rp775.320.176,- atau sebesar 40% dibandingkan dengan Beban pokok Penjualan untuk tahun yang berakhir pada tanggal 31 Desember 2020 sebesar Rp1.923.168.840,-. Peningkatan Beban pokok pendapatan tersebut disebabkan oleh peningkatan pembelian pada periode tahun 2021. Kenaikan pembelian di tahun 2021 guna memenuhi peningkatan permintaan pasar yang terjadi selama tahun 2021.

Laba Kotor

Laba Kotor untuk tahun yang berakhir pada tanggal 31 Desember 2021 dibandingkan dengan tahun yang berakhir pada tanggal 31 Desember 2020

Laba Kotor untuk tahun yang berakhir pada tanggal 31 Desember 2021 adalah sebesar Rp1.249.531.335,-, mengalami penurunan sebesar Rp471.415.439,- atau sebesar 61% dibandingkan dengan Laba Kotor untuk tahun yang berakhir pada tanggal 31 Desember 2020 sebesar Rp778.115.897,-. Peningkatan laba kotor tersebut disebabkan oleh peningkatan penjualan bersih yang lebih besar dari peningkatan beban pokok penjualan, yaitu peningkatan penjualan dari tahun 2020 dibandingkan tahun 2021 sebesar Rp1.246.735.614,-, sementara peningkatan harga pokok penjualan dari tahun 2020 dibandingkan dengan tahun 2021 sebesar Rp 775.320.176,-.

Beban Umum dan Administrasi

Beban Umum dan Administrasi untuk tahun yang berakhir pada tanggal 31 Desember 2021 dibandingkan dengan tahun yang berakhir pada tanggal 31 Desember 2020

Beban Umum dan Administrasi untuk tahun yang berakhir pada tanggal 31 Desember 2021 adalah sebesar Rp932.746.138,-, mengalami kenaikan sebesar Rp 315.655.948,- atau sebesar 51% dibandingkan dengan beban umum dan administrasi untuk tahun yang berakhir pada tanggal 31 Desember 2020 sebesar Rp617.090.189,-. Peningkatan Beban Umum dan Administrasi tersebut disebabkan oleh kenaikan gaji pada periode tahun 2021. Kenaikan gaji tahun 2021 disebabkan oleh meningkatnya jumlah karyawan terutama jumlah karyawan kontrak guna memenuhi kegiatan produksi sehubungan dengan meningkatnya permintaan pasar. Elemen lain dalam beban umum dan administrasi adalah bersifat biaya tetap tetap.

Laba Usaha

Laba Usaha untuk tahun yang berakhir pada tanggal 31 Desember 2021 dibandingkan dengan tahun yang berakhir pada tanggal 31 Desember 2020

Laba usaha untuk tahun yang berakhir pada tanggal 31 Desember 2021 adalah sebesar Rp316.785.199,- mengalami kenaikan sebesar Rp155.759.490,- atau sebesar 97% dibandingkan dengan Laba usaha untuk tahun yang berakhir pada tanggal 31 Desember 2020 sebesar Rp161.025.708,-. Hal ini sehubungan dengan penurunan persentase beban pokok penjualan pada periode tahun 2021. Hal utama yang menyebabkan peningkatan laba usaha adalah kenaikan laba kotor sebesar 61% yang diikuti dengan kenaikan beban usaha sebesar 51%.

Pendapatan (Beban) Lain-Lain

Pendapatan (Beban) Lain-Lain untuk tahun yang berakhir pada tanggal 31 Desember 2021 dibandingkan dengan tahun yang berakhir pada tanggal 31 Desember 2020

Pendapatan (Beban) Lain-Lain untuk tahun yang berakhir pada tanggal 31 Desember 2021 adalah sebesar Rp2.327.411,-, mengalami kenaikan sebesar Rp29.057.904,- atau sebesar 91% dibandingkan dengan Pendapatan (Beban) Lain-Lain untuk tahun yang berakhir pada tanggal 31 Desember 2020 sebesar (Rp26.730.493,-). Hal ini sehubungan dengan kenaikan mata uang dollar terhadap rupiah pada periode tahun 2021.

Laba Sebelum Pajak Penghasilan

Laba sebelum pajak untuk tahun yang berakhir pada tanggal 31 Desember 2021 dibandingkan dengan tahun yang berakhir pada tanggal 31 Desember 2020

Laba sebelum pajak untuk tahun yang berakhir pada tanggal 31 Desember 2021 adalah sebesar Rp319.112.610,-, mengalami kenaikan sebesar Rp184.817.395,- atau sebesar 138% dibandingkan dengan laba sebelum pajak untuk tahun yang berakhir pada tanggal 31 Desember 2020 sebesar Rp134.295.215,-. Hal ini sehubungan dengan penurunan persentase beban pokok penjualan dan kenaikan mata uang dollar terhadap rupiah pada periode tahun 2021.

Laba Bersih Tahun Berjalan

Laba Bersih Tahun Berjalan untuk tahun yang berakhir pada tanggal 31 Desember 2021 dibandingkan dengan tahun yang berakhir pada tanggal 31 Desember 2020

Laba Bersih Tahun Berjalan untuk tahun yang berakhir pada tanggal 31 Desember 2021 adalah sebesar Rp273.574.854,-, mengalami kenaikan sebesar Rp 155.682.696,- atau sebesar 132% dibandingkan dengan laba bersih tahun berjalan untuk tahun yang berakhir pada tanggal 31 Desember 2020 sebesar Rp117.892.158,-. Hal ini sehubungan dengan penurunan persentase beban pokok penjualan yang menyebabkan kenaikan persentase laba bersih. Kenaikan biaya operasional yang lebih kecil jika dibandingkan dengan kenaikan penjualan.

Jumlah Laba Komprehensif Tahun Berjalan

Laba Bersih Tahun Berjalan untuk tahun yang berakhir pada tanggal 31 Desember 2021 dibandingkan dengan tahun yang berakhir pada tanggal 31 Desember 2020

Laba Bersih Tahun Berjalan untuk tahun yang berakhir pada tanggal 31 Desember 2021 adalah sebesar Rp282.470.673,-, mengalami kenaikan sebesar Rp182.311.338,- atau sebesar 182% dibandingkan dengan rugi tahun berjalan untuk tahun yang berakhir pada tanggal 31 Desember 2020 sebesar Rp100.159.335,-. Hal ini sehubungan dengan peningkatan keuntungan atas pengukuran kembali imbalan kerja karyawan pada periode tahun 2021 yang berasal dari perubahan Undang-undang yang berlaku.

LAPORAN POSISI KEUANGAN

Aset

Perbandingan posisi total aset tanggal 31 Desember 2021 dibandingkan tanggal 31 Desember 2020

Total aset per 31 Desember 2021 sebesar Rp24.209.726.495,-, naik sebesar Rp23.008.640.211,- atau 1.916% dibandingkan dengan aset per 31 Desember 2020 sebesar Rp1.201.086.284,-. Kenaikan ini terjadi karena kenaikan hampir pada semua pos aset pada periode tahun 2021. Faktor utama kenaikan aset Perusahaan selama tahun 2021 berasal dari peningkatan piutang usaha atas penjualan yang meningkat selama tahun 2021, peningkatan uang muka dan pengakuan aset hak-guna atas penerapan PSAK 73 "Sewa".

Pertumbuhan Aset Lancar

Perbandingan Posisi aset lancar tanggal 31 Desember 2021 dibandingkan tanggal 31 Desember 2020

Total aset lancar per 31 Desember 2021 sebesar Rp7.970.548.362,- naik sebesar Rp6.898.694.609,- atau 644% dibandingkan dengan aset lancar per 31 Desember 2020 sebesar Rp1.071.853.753,-. Kenaikan ini terjadi karena kenaikan hampir pada semua pos aset lancar pada periode tahun 2021. Faktor utama kenaikan aset lancar Perusahaan adalah kenaikan jumlah persediaan guna menjaga ketersediaan bahan baku produksi, serta pengakuan biaya ditangguhkan atas proses penawaran umum perdana yang akan dilakukan oleh Perusahaan.

Pertumbuhan Aset Tidak Lancar

Perbandingan Posisi aset tidak lancar tanggal 31 Desember 2021 dibandingkan tanggal 31 Desember 2020

Total aset tidak lancar per 31 Desember 2021 sebesar Rp16.239.178.133,- naik sebesar Rp16.109.945.602,- atau 12.466% dibandingkan dengan aset tidak lancar per 31 Desember 2020 sebesar Rp129.232.531,-. Kenaikan ini terjadi karena kenaikan hampir pada semua pos aset tidak lancar pada periode tahun 2021. Faktor utama peningkatan aset tidak lancar selama tahun 2021 adalah kenaikan uang muka Perusahaan yang bertujuan untuk pembelian mesin, dan uang muka atas konstruksi gudang. Serta pengakuan atas aset hak-guna atas penerapan PSAK 73 “Sewa” merupakan faktor lain peningkatan aset tidak lancar Perusahaan.

Pertumbuhan Liabilitas

Perbandingan Posisi liabilitas tanggal 31 Desember 2021 dibandingkan tanggal 31 Desember 2020

Total liabilitas per 31 Desember 2021 sebesar Rp13.326.758.691,-, naik sebesar Rp12.726.169.538,- atau 2.119% dibandingkan dengan liabilitas per 31 Desember 2020 sebesar Rp600.589.153,-. Kenaikan ini terjadi karena kenaikan hampir pada semua pos liabilitas pada periode tahun 2021. Faktor utama peningkatan liabilitas jangka pendek Perusahaan berasal dari akrual biaya atas emisi saham sehubungan dengan rencana Perusahaan dalam melakukan Penawaran Umum Perdana, serta kenaikan liabilitas sewa yang merupakan pengakuan atas pembayaran sewa yang didiskontokan akibat penerapan PSAK 73 “Sewa”.

Pertumbuhan Liabilitas Jangka Pendek

Perbandingan Posisi liabilitas jangka pendek tanggal 31 Desember 2021 dibandingkan tanggal 31 Desember 2020

Total liabilitas jangka pendek per 31 Desember 2021 sebesar Rp4.541.457.281,-, naik sebesar Rp4.032.905.166,- atau 793% dibandingkan dengan liabilitas jangka pendek per 31 Desember 2020 sebesar Rp508.552.115,-. Kenaikan ini terjadi karena kenaikan hampir pada semua pos liabilitas jangka pendek pada periode tahun 2021. Kenaikan terbesar dari liabilitas jangka pendek berasal dari akrual biaya emisi saham sehubungan dengan rencana Perusahaan dalam melakukan Penawaran Umum Perdana.

Pertumbuhan Liabilitas Jangka Panjang

Perbandingan Posisi liabilitas jangka panjang tanggal 31 Desember 2021 dibandingkan tanggal 31 Desember 2020

Total liabilitas jangka panjang per 31 Desember 2021 sebesar Rp8.785.301.410,-, naik sebesar Rp8.693.264.372,- atau 9.445% dibandingkan dengan liabilitas jangka panjang per 31 Desember 2020 sebesar Rp92.037.038,-. Kenaikan ini terjadi karena kenaikan liabilitas sewa pada periode tahun 2021. Faktor kenaikan liabilitas jangka panjang Perusahaan berasal dari pengakuan atas pembayaran sewa yang didiskontokan akibat penerapan PSAK 73 “Sewa”.

PERTUMBUHAN EKUITAS

Posisi ekuitas tanggal 31 Desember 2021 dibandingkan tanggal 31 Desember 2020

Perseroan mencatat kenaikan ekuitas sebesar Rp10.282.470.673,- atau sebesar 1.712% ke posisi Rp10.882.967.804,- pada tanggal 31 Desember 2021 dibandingkan posisinya pada tanggal 31 Desember 2020 sebesar Rp600.497.131,-, terutama disebabkan oleh tambahan modal disetor sebesar Rp10.000.000.000,-.

Rasio Keuangan Perseroan

Likuiditas

Tingkat likuiditas mencerminkan kemampuan Perseroan dalam memenuhi liabilitas jangka pendek dengan menggunakan aset lancar yang dimilikinya. Tingkat likuiditas diukur dengan rasio lancar, yaitu perbandingan aset lancar terhadap liabilitas jangka pendek pada waktu tertentu.

Rasio lancar Perseroan untuk periode tahun yang berakhir tanggal 31 Desember 2021 serta tahun yang berakhir pada tanggal 31 Desember 2020 masing-masing adalah 1,76x dan 2,11x.

Sumber likuiditas Perseroan berasal dari penerimaan atas pendapatan Perseroan dan investasi oleh para pemegang saham. Perseroan percaya bahwa kas dan bank Perseroan saat ini dan arus kas yang didapat dari operasi akan cukup untuk memenuhi kebutuhan modal kerja dan belanja modal Perseroan untuk setidaknya 12 bulan ke depan.

Pada saat Prospektus ini diterbitkan, sumber likuiditas yang material yang belum digunakan berasal dari investasi para pemegang saham.

Perseroan tidak melihat adanya kecenderungan yang diketahui, permintaan, perikatan atau komitmen, kejadian dan/atau ketidakpastian di luar rencana Penawaran Umum yang mungkin mengakibatkan terjadinya peningkatan atau penurunan yang material terhadap likuiditas Perseroan. Kedepannya, Perseroan akan terus mengandalkan arus kas dari kegiatan operasi, kas dan bank untuk terus mendanai kegiatan operasi dan belanja modal Perseroan. Selain itu, diharapkan pertumbuhan laba yang terus meningkat, terkait dengan rencana ekspansi usaha, juga akan semakin meningkatkan tingkat likuiditas Perseroan.

Atas dasar ini, Perseroan berkeyakinan memiliki likuiditas yang cukup untuk mendanai modal kerja dan pembelanjaan barang modal.

Aktivitas dan Solvabilitas

Tingkat aktivitas mencerminkan kemampuan Perseroan dalam mempergunakan asetnya secara efektif dan efisien untuk menghasilkan pendapatan yang diukur dengan perbandingan antara pendapatan dengan total aset. Pada tanggal 31 Desember 2021 dan 31 Desember 2020 tingkat aktivitas Perseroan masing-masing adalah 0,16x dan 2,24x.

Solvabilitas Perseroan merupakan kemampuan Perseroan dalam memenuhi liabilitas yang tercermin dari perbandingan antara jumlah liabilitas dengan ekuitas dan juga perbandingan antara jumlah liabilitas dengan total aset. Perbandingan antara jumlah liabilitas dengan ekuitas pada tanggal 31 Desember 2021 dan 31 Desember 2020 masing-masing adalah sebesar 1,22x dan 1,00x. Perbandingan antara jumlah liabilitas dengan aset pada tanggal 31 Desember 2021 dan 31 Desember 2020 masing – masing adalah sebesar 0,55x dan 0,50x.

Debt to Equity Ratio (DER)

Pada tahun 2021, DER Perseroan mengalami penurunan yang disebabkan oleh akrual biaya IPO dan pengakuan liabilitas sewa atas penerapan PSAK 73. Namun demikian, manajemen berkeyakinan bahwa Perseroan masih mampu melakukan kegiatan operasionalnya dan ekuitas.

Sedangkan, Peningkatan DER Perseroan pada tahun 2020 disebabkan oleh menurunnya jumlah liabilitas yang dimiliki Perseroan. Hal ini menandakan bahwa Perseroan lebih banyak menggunakan dana dari operasional maupun dari pemegang saham untuk terus menopang kegiatan operasionalnya.

Tingkat *Debt to Equity Ratio* (DER) pada tanggal 31 Desember 2021 dan 31 Desember 2020 masing – masing adalah sebesar 1,22x dan 1,00x.

Debt to Asset Ratio (DAR)

Pada tahun 2021, DAR Perseroan mengalami penurunan yang disebabkan oleh akrual biaya IPO dan pengakuan liabilitas sewa atas penerapan PSAK 73. Namun demikian, manajemen berkeyakinan bahwa Perseroan masih mampu melakukan kegiatan operasionalnya dan aset Perseroan masih cukup untuk mengcover jumlah liabilitas yang dimiliki oleh Perseroan.

Sedangkan, Peningkatan DAR Perseroan pada tahun 2020 disebabkan oleh menurunnya jumlah liabilitas yang dimiliki Perseroan. Hal ini menandakan bahwa Perseroan lebih banyak menggunakan dana dari operasional maupun dari pemegang saham untuk memperoleh aset dan rendahnya utang Perseroan yang berpengaruh terhadap pengelolaan aset Perseroan.

Tingkat *Debt to Asset Ratio* (DAR) pada tanggal 31 Desember 2021 dan 31 Desember 2020 masing – masing adalah sebesar 0,55x dan 0,50x.

Profitabilitas

Rasio profitabilitas menggambarkan seberapa baik Perusahaan menggunakan asetnya untuk menghasilkan laba dan nilai bagi pemegang saham. Sedangkan, pada tanggal 31 Desember 2021 dan 31 Desember 2020 masing – masing adalah sebesar 0,06x dan 0,23x.

Perseroan tidak memiliki pinjaman yang dikenakan bunga. Sehingga rasio ICR ini tidak berlaku untuk Perseroan baik untuk periode delapan bulan yang berakhir pada tanggal 31 Desember 2020 serta tahun yang berakhir pada tanggal 31 Desember 2021. Biaya bunga pada 31 Desember 2021 merupakan bunga yang muncul karena efek pengakuan dari PSAK 73.

Imbal Hasil Ekuitas

Rasio imbal hasil ekuitas (*Return On Equity*) dipergunakan untuk mengetahui kemampuan Perseroan meraih laba dari modal yang ditanamkan dan dicerminkan dari perbandingan antara laba bersih dan ekuitas. Pada tanggal 31 Desember 2021 dan 31 Desember 2020 masing – masing adalah sebesar 2,51% dan 19,63%.

Imbal Hasil Aset

Kemampuan imbal hasil aset (*Return On Assets*) Perseroan dapat diukur dengan mempergunakan laba neto dibandingkan dengan jumlah aset. Pada tanggal 31 Desember dan 31 Desember 2020 masing – masing adalah sebesar 1,13% dan 9,82%.

Laporan Arus Kas

Arus kas neto digunakan untuk aktivitas operasi

Kas neto digunakan untuk aktivitas operasi untuk tahun yang berakhir pada tanggal 31 Desember 2021 sebesar Rp2.775.964.361,- dibandingkan dengan kas neto diperoleh dari aktivitas operasi Rp60.946.532,- untuk tahun yang berakhir pada tanggal 31 Desember 2020. Perbedaan ini dikarenakan adanya kenaikan pembayaran kepada pemasok sehubungan dengan adanya peningkatan pembelian selama tahun berjalan.

Arus kas untuk aktivitas investasi

Kas neto digunakan untuk aktivitas investasi untuk tahun yang berakhir pada tanggal 31 Desember 2021 sebesar Rp6.351.458.656,- dibandingkan dengan kas neto diperoleh dari aktivitas investasi Rp104.154.522,- untuk tahun yang berakhir pada tanggal 31 Desember 2020. Perbedaan ini dikarenakan perolehan aset tetap dan penempatan uang muka pada periode tahun 2021.

Pola Arus Kas Investasi Perseroan mengalami penurunan dikarenakan penambahan modal yang digunakan untuk melakukan aktivitas investasi.

Arus kas neto diperoleh dari aktivitas pendanaan

Kas neto diperoleh dari aktivitas pendanaan untuk periode delapan bulan yang berakhir pada tanggal 31 Desember 2021 sebesar Rp8.991.113.069,- dibandingkan dengan kas neto digunakan untuk aktivitas pendanaan Rp12.803.509,- untuk periode tahun yang berakhir pada tanggal 31 Desember 2020.

Pola arus kas dari aktivitas pendanaan mengalami peningkatan setiap tahun dikarenakan adanya setoran dana dari internal Perseroan dengan tujuan untuk memperkuat jalannya bisnis Perseroan.

FAKTOR RISIKO

Risiko-risiko berikut merupakan risiko-risiko yang material bagi Perseroan, serta telah dilakukan pembobotan berdasarkan dampak untuk risiko usaha serta umum terhadap kinerja keuangan Perseroan:

- A. Risiko utama yang mempunyai pengaruh signifikan terhadap kelangsungan usaha Perseroan yaitu risiko persaingan usaha.
- B. Risiko usaha yang bersifat material baik secara langsung maupun tidak langsung yang dapat mempengaruhi hasil usaha dan kondisi keuangan Perseroan.
 1. Risiko Gangguan Mesin Produksi
 2. Risiko Bahan Baku
 3. Risiko Ketenagakerjaan
 4. Risiko Variasi Permintaan Pelanggan
- C. Risiko umum
 1. Risiko Perekonomian Global
 2. Risiko Kondisi Ditribusi Pasar
 3. Risiko Politik Dalam Negeri
- D. Risiko terkait dengan investasi pada saham Perseroan
 1. Risiko Tidak Likuidnya perdagangan Saham Perseroan di Bursa

2. Risiko Harga Saham yang Dapat Sangat Berfluktuasi
3. Risiko Kemampuan Perseroan Membayar Dividen di Masa Depan

Seluruh faktor risiko usaha dan risiko umum yang dihadapi oleh Perseroan dalam melaksanakan kegiatan usaha telah diungkapkan dan disusun berdasarkan bobot risiko dan dampak risiko usaha serta umum terhadap kegiatan usaha dan keuangan Perseroan. Keterangan lebih lanjut mengenai risiko usaha Perseroan dapat dilihat pada Bab V Prospektus.

MANAJEMEN PERSEROAN MENYATAKAN BAHWA SEMUA RISIKO-RISIKO MATERIAL YANG DIHADAPI OLEH PERSEROAN DALAM MELAKSANAKAN KEGIATAN USAHA TELAH DIUNGKAPKAN DALAM PROSPEKTUS

KEJADIAN PENTING SETELAH TANGGAL LAPORAN AKUNTAN PUBLIK

Tidak terdapat kejadian penting yang terjadi setelah tanggal Laporan Auditor Independen tertanggal 7 Juni 2022 atas Laporan keuangan Perseroan per tanggal 31 Desember 2021 sampai dengan tanggal Efektifnya Pernyataan Pendaftaran.

Manajemen juga menyatakan bahwa tidak terdapat kewajiban setelah tanggal laporan Akuntan Publik sampai dengan tanggal Efektifnya Pernyataan Pendaftaran.

Sebagai informasi tambahan, Perseroan memanfaatkan relaksasi sebagaimana diatur dalam POJK No. 4/2022, dan SEOJK 4/2022, dan oleh karenanya Perseroan telah mengungkapkan Ikhtisar Data Keuangan Penting Perseroan per tanggal 31 Maret 2022 pada Bab III Prospektus ini, dimana ikhtisar data keuangan penting dimaksud diambil dari informasi keuangan yang menjadi tanggung jawab manajemen Perseroan serta tidak diaudit dan direview oleh Akuntan Publik.

Tidak terdapat fakta material atas Laporan Keuangan Interim per tanggal 31 Maret 2022 yang disajikan dalam bab ikhtisar data keuangan penting.

KETERANGAN TENTANG PERSEROAN, KEGIATAN USAHA, SERTA KECENDERUNGAN DAN PROSPEK USAHA

Riwayat Singkat Perseroan

Perseroan berkedudukan di Kabupaten Gresik dan didirikan berdasarkan hukum Indonesia sebagaimana termaktub dalam Akta Pendirian Perseroan Terbatas PT Klinko Karya Imaji No. 03 Tanggal 4 November 2016, yang dibuat di hadapan Ribka Avie Alreta S.H. M.Kn., Notaris di Kabupaten Sidoarjo, yang telah mendapatkan persetujuan dari Menteri Hukum dan Hak Asasi Manusia Republik Indonesia (“**Menkumham**”) berdasarkan Surat Keputusan Nomor: AHU-0049715.AH.01.01. Tahun 2016 tanggal 8 November 2016, serta telah didaftarkan dalam Daftar Perseroan Nomor: AHU-0132703.AH.01.11 Tahun 2016 tanggal 8 November 2016 serta telah diumumkan pada Berita Negara Nomor: 79647 dan Tambahan Berita Negara No. 101 tanggal 20 Desember 2016. (“**Akta Pendirian Perseroan**”).

Berdasarkan Akta Pernyataan Keputusan Para Pemegang Saham No. 21 tanggal 16 Maret 2022 yang dibuat dihadapan Rini Yulianti, S.H., Notaris di Kota Jakarta Timur, yang telah disetujui oleh Menteri Hukum dan Hak Asasi Manusia melalui Surat Keputusan Menteri Hukum dan Hak Asasi Manusia No. AHU-0018992.AH.01.02 Tahun 2022 tanggal 17 Maret 2022, yang telah diberitahukan perubahan anggaran dasarnya kepada Menteri Hukum dan Hak Asasi Manusia melalui Surat Penerimaan Pemberitahuan Perubahan Anggaran Dasar Perseroan No. AHU-0052388.AH.01.11 Tahun 2022 tanggal 17 Maret 2022, yang telah diberitahukan perubahan data Perseroan kepada Menteri Hukum dan Hak Asasi Manusia melalui Surat Penerimaan Pemberitahuan Perubahan Anggaran Dasar No. AHU- AH.01.03-0175880 tanggal 17 Maret 2022 dan didaftarkan dalam Daftar Perseroan No. AHU-0052388.AH.01.11 Tahun 2022 tanggal 17 Maret 2022, yang telah diberitahukan

perubahan data Perseroan kepada Menteri Hukum dan Hak Asasi Manusia melalui Surat Penerimaan Pemberitahuan Perubahan Data Perseroan No. AHU- AH.01.03-0175883 tanggal 17 Maret 2022 dan didaftarkan dalam Daftar Perseroan No. AHU-0052388.AH.01.11 Tahun 2022 tanggal 17 Maret 2022, dengan Berita Negara RI No. 026 dan Tambahan Berita Negara RI No. 011813 Tanggal 1 April 2022 yang dikeluarkan oleh Perum Percetakan Negara Republik Indonesia, Anggaran Dasar Perseroan tersebut telah sesuai dengan ketentuan peraturan perundang-undangan yang berlaku, (“**Akta No 21/2022**”), yang mana para pemegang saham menyetujui untuk merubah seluruh Anggaran Dasar sehubungan perubahan status Perseroan dari Perseroan Tertutup menjadi Perseroan Terbuka, dimana para pemegang saham menyetujui penyesuaian seluruh ketentuan Anggaran Dasar Perseroan dengan peraturan perundang-undangan di bidang Pasar Modal termasuk Peraturan Bapepam Nomor: IX.J.1 tentang Pokok-Pokok Anggaran Dasar Perseroan yang melakukan Penawaran Umum Efek Bersifat Ekuitas.

Anggaran dasar Perseroan diubah terakhir kali dengan Akta Pernyataan Keputusan Para Pemegang Saham Perseroan No. 16 tanggal 15 Maret 2022, dibuat di hadapan Rini Yulianti, S.H., Notaris di Kota Jakarta Timur, yang telah diberitahukan perubahan anggaran dasarnya kepada Menkumham, berdasarkan Surat Penerimaan Pemberitahuan Perubahan Anggaran Dasar Perseroan No. AHU-AH.01.03-0170672 tanggal 15 Maret 2022 dan didaftarkan dalam Daftar Perseroan No. AHU-0051050.AH.01.11. Tahun 2022 tanggal 15 Maret 2022 (“**Akta No. 16/2022**”).

Berikut ini adalah ringkasan peristiwa penting dalam riwayat historis Perseroan:

Tahun 2016

Perseroan mulai didirikan pada tahun 2016 dengan memulai usahanya pada bidang produksi alat kebersihan yaitu kain pel sebanyak 5000 pcs/bulan.

Tahun 2017

Perseroan melakukan ekspor pertama kali di 2 (dua) negara yaitu Singapura dan Italia dengan jumlah pemesanan 2 kontainer berupa produk kebersihan.

Tahun 2018

Perseroan mulai melakukan perluasan distribusi dengan melakukan kerja sama dengan berbagai pelaku bisnis serta mulai masuk ke dalam modern market melalui Mr. DIY dan juga merambah ke berbagai marketplace.

Tahun 2019

Perseroan berhasil menambah kegiatan ekspor ke 7 negara.

Tahun 2020

Perseroan terus berupaya melebarkan sayapnya dengan melakukan perluasan distribusi kembali ke pasar modern seperti Lotte Mart dan Transmart.

Tahun 2021

- Perseroan bekerjasama dengan Hokky Surabaya dengan penawaran Private label.
- Memperluas distribusi ke 33 kota di Indonesia dan 4 benua yakni Asia, Afrika, Amerika dan Afrika.
- Menambah kegiatan ekspor dengan total pemesanan sebanyak 30 Kontainer.

Kegiatan Usaha Utama

Berdasarkan Pasal 3 dari Anggaran dasar No. 21 tanggal 16 Maret 2022, maksud dan tujuan Perseroan adalah berusaha dalam bidang Industri pengolahan serta Informasi dan komunikasi. Untuk mencapai maksud dan tujuan tersebut, Perseroan dapat melaksanakan kegiatan-kegiatan usaha sebagai berikut:

1. Industri Pengolahan Lainnya YTDL (KBLI 32909)
2. Industri Barang Jadi Tekstil Lainnya (KBLI 13929)
3. Industri Karpet dan Permadani (KBLI 13930)

Kegiatan Usaha Penunjang

1. Industri Persiapan Serat Tekstil (KBLI 13111)
2. Portal Web Dan/Atau Platform Digital dengan Tujuan Komersial (KBLI 63122)
3. Industri Pemintalan Benang (KBLI 13112)

Perizinan yang Dimiliki Oleh Perseroan

No.	Jenis Izin, Nomor dan Tanggal terbit	Jangka Waktu	Instansi yang menerbitkan
1.	Nomor Induk Berusaha No. 9120006470853 yang diterbitkan pada tanggal 5 April 2019 dan terakhir diubah untuk ketujuh belas kalinya pada tanggal 22 Mei 2022	Berlaku efektif dan berlaku selama Perseroan menjalankan kegiatan usahanya sesuai ketentuan peraturan perundang-undangan.	Lembaga <i>Online Single Submission</i> (OSS).
2.	Izin Mendirikan Bangunan berdasarkan Tanda Terima Berkas tertanggal 1 November 2021 Perseroan dengan Nomor Pendaftaran Izin 202111006555	Sedang dalam proses penerbitan	Pemerintah Kabupaten Gresik Dinas Penanaman Modal dan PTSP Gresik
3.	Surat Keterangan Domisili Perusahaan Nomor: 474/21/437.108.02/2022 tertanggal 28 April 2022	3 bulan sampai dengan tanggal 28 Juli 2022	Pemerintah Kabupaten Gresik Kecamatan Driyorejo, Desa Driyorejo
4.	Pernyataan Mandiri Menjaga Keselamatan, Keamanan, Kesehatan, dan pelestarian fungsi Lingkungan (K3L) tertanggal 22 Mei 2022.	Berlaku efektif dan berlaku selama Perseroan menjalankan kegiatan usahanya.	Perseroan
5.	Keputusan Bupati Gresik Tentang Persetujuan Pernyataan Kesanggupan Pengelolaan Lingkungan Hidup Usaha Nomor 22052201135250005 tertanggal 22 Mei 2022 (Industri Persiapan Serat Tekstil)	Keputusan ini berlaku sejak tanggal ditetapkan, dan berakhir bersamaan dengan berakhirnya Perizinan Berusaha.	Lembaga <i>Online Single Submission</i> (OSS).
	Keputusan Bupati Gresik Tentang Persetujuan Pernyataan Kesanggupan Pengelolaan Lingkungan Hidup Usaha Nomor 22052201135250006 tertanggal 22 Mei 2022 (Industri Barang Jadi Tekstil Lainnya)		
	Keputusan Bupati Gresik Tentang Persetujuan Pernyataan Kesanggupan Pengelolaan Lingkungan Hidup Usaha Nomor 22052201135250007 tertanggal 22 Mei 2022 (Industri Karpet dan Permadani)		
6.	Perizinan Berusaha Berbasis Risiko Sertifikat Standar Nomor 91200064708530001 tertanggal 22 Mei 2022 (KBLI: 13111)	Keputusan ini berlaku sejak tanggal ditetapkan, dan berakhir bersamaan dengan berakhirnya Perizinan Berusaha.	Lembaga <i>Online Single Submission</i> (OSS).
	Perizinan Berusaha Berbasis Risiko Sertifikat Standar Nomor 91200064708530002 tertanggal 22 Mei 2022 (KBLI: 13929)		
	Perizinan Berusaha Berbasis Risiko Sertifikat Standar Nomor 91200064708530003 tertanggal 22 Mei 2022 (KBLI :13930)		
7.	Persetujuan Kesesuaian Kegiatan Pemanfaatan Ruang Untuk Kegiatan Berusaha Nomor 09022210213525086 tertanggal 9 Februari 2022 (KBLI: 32909)	Keputusan ini berlaku sejak tanggal ditetapkan, dan berakhir bersamaan dengan berakhirnya Perizinan Berusaha.	Lembaga <i>Online Single Submission</i> (OSS).
	Persetujuan Kesesuaian Kegiatan Pemanfaatan Ruang Untuk Kegiatan Berusaha Nomor 09022210213525085 tertanggal 9 Februari 2022 (KBLI: 13111)		
	Persetujuan Kesesuaian Kegiatan Pemanfaatan Ruang Untuk Kegiatan Berusaha Nomor 09022210213525087 tertanggal 9 Februari 2022 (KBLI: 13929)		
	Persetujuan Kesesuaian Kegiatan Pemanfaatan Ruang Untuk Kegiatan Berusaha Nomor 09022210213525088		

No.	Jenis Izin, Nomor dan Tanggal terbit	Jangka Waktu	Instansi yang menerbitkan
	tertanggal 9 Februari 2022 (KBLI: 13930)		
8.	Pernyataan-Pernyataan Mandiri Kesediaan Memenuhi Standar Usaha tertanggal 8 Februari 2022 (KBLI: 13930)	Keputusan ini berlaku sejak tanggal ditetapkan, dan berakhir bersamaan dengan berakhirnya Perizinan Berusaha.	Perseroan
	Pernyataan-Pernyataan Mandiri Kesediaan Memenuhi Standar Usaha tertanggal 8 Februari 2022 (KBLI: 13929)		
	Pernyataan-Pernyataan Mandiri Kesediaan Memenuhi Standar Usaha tertanggal 8 Februari 2022 (KBLI: 32909)		
	Pernyataan-Pernyataan Mandiri Kesediaan Memenuhi Standar Usaha tertanggal 8 Februari 2022 (KBLI: 13111)		
9.	Persetujuan Kesesuaian Kegiatan Pemanfaatan Ruang Untuk Kegiatan Berusaha Nomor 09022210213525086 tertanggal 9 Februari 2022	Keputusan ini berlaku sejak tanggal ditetapkan, dan berakhir bersamaan dengan berakhirnya Perizinan Berusaha.	Lembaga <i>Online Single Submission</i> (OSS).
	Persetujuan Kesesuaian Kegiatan Pemanfaatan Ruang Untuk Kegiatan Berusaha Nomor 09022210213525085 tertanggal 9 Februari 2022		
	Persetujuan Kesesuaian Kegiatan Pemanfaatan Ruang Untuk Kegiatan Berusaha Nomor 09022210213525087 tertanggal 9 Februari 2022		
	Persetujuan Kesesuaian Kegiatan Pemanfaatan Ruang Untuk Kegiatan Berusaha Nomor 09022210213525088 tertanggal 9 Februari 2022		
10.	Surat Pernyataan Kesanggupan Pengelolaan Dan Pemantauan Lingkungan Hidup (SPPL) tertanggal 22 Mei 2022	Keputusan ini berlaku sejak tanggal ditetapkan, dan berakhir bersamaan dengan berakhirnya Perizinan Berusaha.	Perseroan
11.	Sertifikat ISO Nomor 122048/A/0001/UK/En tertanggal 19 Mei 2022 bahwa Perseroan telah diperiksa dan tersertifikasi telah memenuhi syarat ISO 9001:2015 untuk kegiatan <i>Manufacture of Cleaning Products (Mops, Towel, Duster, Floor Cloth, and Mat)</i> .	19 Mei 2022 hingga 18 Mei 2025	URS (<i>United Registrar Of Systems</i>).
12.	Surat Dinas Lingkungan Hidup Pemerintah Kabupaten Gresik Nomor 660/875/437.75/2022 tertanggal 17 Juni 2022	Keputusan ini berlaku sejak tanggal ditetapkan, dan berakhir bersamaan dengan berakhirnya Perizinan Berusaha.	Pemerintah Kabupaten Gresik
13.	Upaya Pengelolaan Lingkungan Hidup (UKL) – Upaya Pemantauan Lingkungan Hidup (UPL)	Proses pengurusan	Dinas lingkungan Hidup Kabupaten Gresik
13.	NPWP No 80.590.328.3-642.000 atas nama Perseroan.	Keputusan ini berlaku sejak tanggal ditetapkan.	Kantor Pelayanan Pajak Pratama Gresik Selatan
14.	Wajib Laporan Ketenagakerjaan dengan nomor Pelaporan 61177.20220325.0002 dengan kode pendaftaran 61177.13929.20220323.0-001.	Berlaku dari 25 Maret 2022 sampai tanggal 25 Maret 2023.	Dinas Tenaga Kerja dan Trasmigrasi Provinsi Jawa Timur.
15	Peraturan Perusahaan Gresik Nomor 560.4/40/PP/437.58/2022 tertanggal 6 April 2022 tentang Pengesahan Peraturan Perusahaan Perseroan.	Keputusan ini berlaku sejak tanggal ditetapkan.	Kepala Dinas Tenaga Kerja Kabupaten Gresik.
16	Hak Atas Kekayaan Intelektual No.	Keputusan ini berlaku sejak	Direktorat Jendral

No.	Jenis Izin, Nomor dan Tanggal terbit	Jangka Waktu	Instansi yang menerbitkan
	DID2021070459 tanggal 18 Oktober 2021. Hak Atas Kekayaan Intelektual No. DID2021070483 tanggal 18 Oktober 2021. Hak Atas Kekayaan Intelektual No. DID2021070531 tanggal 18 Oktober 2021. Hak Atas Kekayaan Intelektual No. DID2021070572 tanggal 18 Oktober 2021.	tanggal ditetapkan.	Kekayaan Intelektual Kementerian Hukum & HAM R.I.

Struktur Hubungan Kepemilikan, Pengawasan dan Pengurusan Perseroan Dengan Pemegang Saham

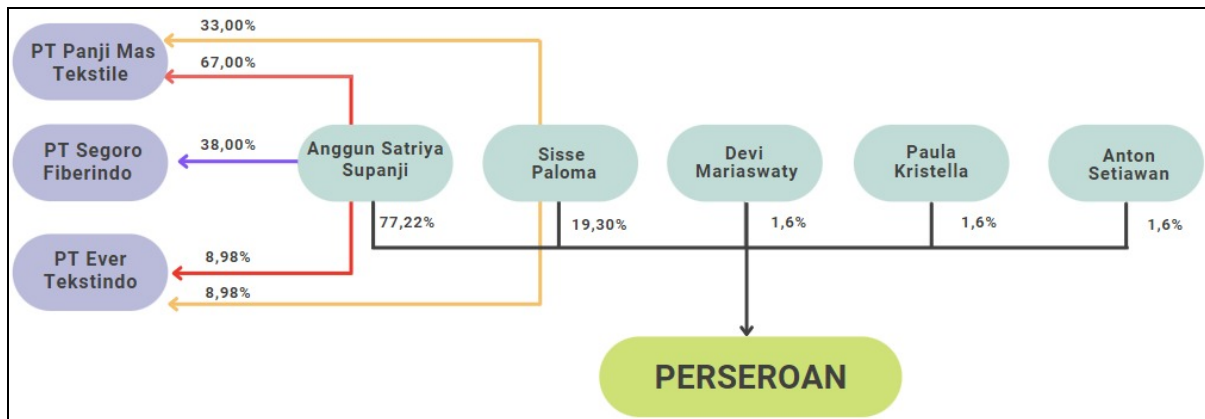

Pihak Pengendali dari Perseroan adalah Anggun Satriya Supanji sesuai dengan sebagaimana diatur dalam Peraturan OJK No. 3/2021 dan Peraturan OJK No. 8/2017.

Anggun Satriya Supanji merupakan pemilik manfaat Perseroan (*ultimate beneficial owner*) sehubungan dengan ketentuan Pasal 1 angka 2 dan Pasal 4 ayat (1) "Perpres No. 13/2018". Perseroan telah melakukan pemenuhan kewajiban pelaporan pemilik manfaat Perseroan kepada instansi yang berwenang sebagaimana diatur dalam Perpres No. 13/2018.

Terdapat sifat hubungan kekeluargaan antara Direktur Utama dan Direktur Perseroan, yaitu antara Anggun Satriya Supanji dan Sisse Paloma yang merupakan saudara kandung.

Adapun hubungan pengurusan dan pengawasan Perseroan dan Pemegang Saham Perorangan adalah sebagai berikut:

Nama	Perseroan	Pemegang Saham
Suhartatik	KU	-
Puguh Rahardian	KI	-
Anggun Satriya Supanji	DU	√
Sisse Paloma	D	√
Devi Mariaswaty	-	√
Paula Kristella	-	√
Anton Setiawan	-	√

Keterangan

KU : Komisaris Utama DU : Direktur Utama
 KI : Komisaris Independen D : Direktur

Struktur Organisasi Perseroan

Berikut adalah struktur organisasi Perseroan:

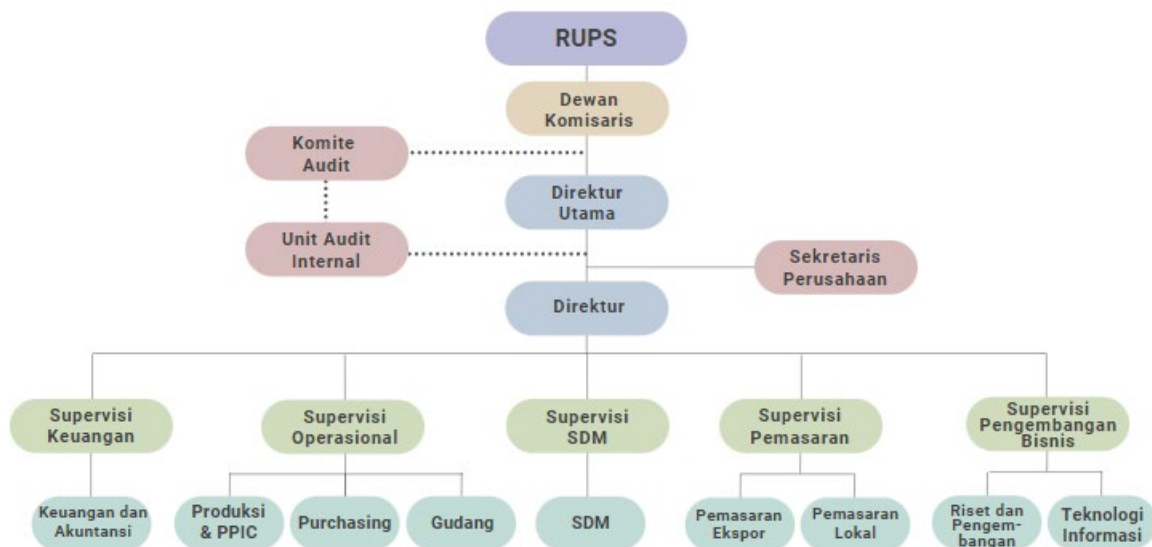

Manajemen dan Pengawasan Perseroan

Berdasarkan Akta Pernyataan Keputusan Para Pemegang Saham No. 21 tanggal 16 Maret 2022 yang dibuat dihadapan Rini Yulianti, S.H., Notaris di Kota Jakarta Timur, yang telah disetujui oleh Menteri Hukum dan Hak Asasi Manusia melalui Surat Keputusan Menteri Hukum dan Hak Asasi Manusia No. AHU-0018992.AH.01.02 Tahun 2022 tanggal 17 Maret 2022, yang telah diberitahukan perubahan anggaran dasarnya kepada Menteri Hukum dan Hak Asasi Manusia melalui Surat Penerimaan Pemberitahuan Perubahan Anggaran Dasar Perseroan No. AHU-0052388.AH.01.11 Tahun 2022 tanggal 17 Maret 2022. Perseroan No. (“Akta 21/2022”), susunan anggota Direksi dan Dewan Komisaris Perseroan adalah sebagai berikut:

Dewan Komisaris

Komisaris Utama : Suhartatik
Komisaris Independen : Puguh Rahardian

Direksi

Direktur Utama : Anggun Satriya Supanji
Direktur : Sisse Paloma

Bahwa penunjukan dan pengangkatan pengangkatan Direksi dan Dewan Komisaris Perseroan telah sesuai dan memenuhi ketentuan POJK No. 33/2014. Penunjukan dan pengangkatan Komisaris Independen Perseroan juga telah sesuai dan memenuhi ketentuan POJK No. 33/2014.

Kegiatan Usaha Serta Kecenderungan dan Prospek Usaha

Kegiatan Usaha Perseroan

Kegiatan usaha Perseroan saat ini adalah memproduksi produk kebersihan yang ramah lingkungan, mulai dari kain pel (mop), keset dan berbagai macam serbet. Perseroan menjual produk-produk tersebut dengan brand sendiri yaitu “Klinko”. Disamping itu, Perseroan juga memproduksi secara private label untuk beberapa perusahaan mulai dari dalam negeri hingga luar negeri. Sehingga, Perseroan juga melakukan kegiatan ekspor ke berbagai negara yang dilakukan secara private label sesuai dengan permintaan khusus pelanggan. Perseroan melakukan penjualan secara langsung ke pasar domestik serta juga memenuhi permintaan pelanggan baik melalui distributor atau private label.

Perseroan memiliki beragam produk kebersihan dengan material ramah lingkungan karena dibuat dari hasil daur ulang limbah tekstil. Sebanyak lebih dari 16 jenis produk kebersihan telah dikembangkan dan Perseroan berkomitmen untuk terus melakukan inovasi agar menghadirkan produk kebersihan dengan fitur dan aksesoris yang lebih menarik sehingga dapat bersaing di pasar.

Melalui dana hasil Penawaran Umum Perdana Saham, Perseroan berencana melakukan pembangunan pabrik baru dengan lokasi yang sama, yaitu Jl. Raya Driyorejo KM. 25, namun dibangun diatas area/lahan yang berbeda dimana lahan tersebut dimiliki oleh PT Ever Tekstindo. Perseroan melaksanakan Perjanjian Sewa Menyewa lahan jangka panjang dengan PT Ever Tekstindo, sebagaimana terlampir.

Visi:

Menjadi produsen alat kebersihan yang berkualitas dan ramah lingkungan bertaraf internasional.

Misi:

Perseroan berkomitmen dalam penggunaan material ramah lingkungan untuk menciptakan produk kebersihan yang berkualitas, dengan mengedepankan inovasi produk yang berkelanjutan dan memberikan pilihan penuh warna yang terjangkau bagi masyarakat luas Indonesia dan dunia demi pengalaman pengguna serta lingkungan yang lebih baik.

Keunggulan Kompetitif Perseroan

1. Perseroan memiliki jaringan yang kuat untuk mendapatkan bahan baku
2. Perseroan menjadi *pioneer* produk kebersihan yang menggunakan bahan daur ulang (recycle yarn) di Indonesia dan Asia
3. Perseroan memiliki jaringan distribusi dengan cakupan yang luas mulai dari dalam negeri hingga luar negeri
4. Perseroan sebagai produsen melayani jasa *Private Label*
5. Manajemen Perseroan yang berpengalaman selama lebih dari 15 tahun
6. Produk Perseroan berhasil memenuhi spesifikasi dari Asosiasi Perusahaan Klining Service Indonesia (Apklindo)

Alur Proses Produksi



Produk Perseroan

Produk Perseroan	
Mops Baguette Color	Lap Pel Warna
Klinko Mops Baguette	Keset Dua Warna
Klinko Breeze Mop	Keset Spiral
Mop Trilliant Mop	Keset Wool
Mop Triliant Bicolor	Keset Handuk
Mop Triliant OE	Serbet Makan Brezze
Mop Lily	Serbet Makan Nusa
Mop Lobby Duster	Travel Mat

<i>Private Labels</i>	
Al-Felaj	DELTA
Mopatex	Bison
Geodert	Hokky Suparmarket
Brush Industries Ltd	

Mesin

Mesin Briding dan Winding	Mesin Jahit Zig-Zag
Mesin Potong	Mesin Jahit Loop End
Mesin Jahit Tufting	Mesin Obras
Mesin Jahit Walkingfoot	Mesin Tunnel Shrink

Pelanggan

Dalam menjalankan kegiatan usahanya, Perseroan memiliki 10 pelanggan utama yang membeli hasil produksi Perseroan per 31 Desember 2021. Berikut daftar pelanggan utama Perseroan berdasarkan nilai penjualan yang paling tinggi:

Pelanggan Lokal

No	Customer	Kategori
1	PT Senyum Pesona Timur	Distributor
2	PT Suryapasifik Sejahtera	<i>Direct Customer</i>
3	PT Duta Sentosa Yasa (MR. DIY)	<i>Direct Customer</i>
4	PT Mega Triwexindo (ISS)	Distributor
5	PT Sabang Merauke Trading (Supermarket Hokky)	Distributor
6	PT Sukses Indah Pratama	Distributor
7	PT Trias Talenta Bersama (Trans Mart)	Distributor
8	PT Bares Grosir Satu	Distributor
9	CV Wenindo Pratama (Lotte Mart)	Distributor
10	PT Yova Maju Sentosa	Distributor

Pelanggan Ekspor

No.	Customer	Kategori	Asal Negara
1	Al-Felaj Brushes Industries Co Oman	<i>Direct Customer</i>	Oman
2	Hellas Ltd (Mopatex) Yunani	<i>Direct Customer</i>	Yunani
3	Kamposou G&Co (Delta) Yunani	<i>Direct Customer</i>	Yunani

Pemasok

Perseroan memiliki 5 pemasok terbesar untuk persediaan bahan baku Perseroan. Berikut nama-nama pemasok Perseroan:

Nama Pemasok	Hubungan (afiliasi/tidak)	Barang Yang Dipasok
1. PT Panji Mas Textile	Afiliasi	Bahan baku benang daur ulang (<i>recycle yarn</i>)
2. CV Unit Clean Industri	Tidak	Gagang/ <i>stick mop</i>
3. H. Aan Burhanudin	Tidak	Maklon salah satu jenis lap/serbet
4. UD Sukri Dana Abadi	Tidak	Gagang/ <i>stick mop</i>
5. PT Multi Spunindo Jaya	Tidak	Kain alas keset <i>wool</i>

Pemasaran dan Penjualan

Pertumbuhan usaha Perseroan dari kegiatan usaha utama yang dijalankan sampai dengan tahun 2021:

Total Penjualan Perseroan Tahun 2020 & 2021

	2020	2021
Lokal	3.383.892.133	1.827.985.824
Ekspor	566.693.619	874.499.439
Retur Penjualan	(2.565.401)	(1.200.526)
Jumlah	3.948.020.351	2.701.284.737

Persentase Penjualan Lokal & Ekspor Tahun 2020-2021

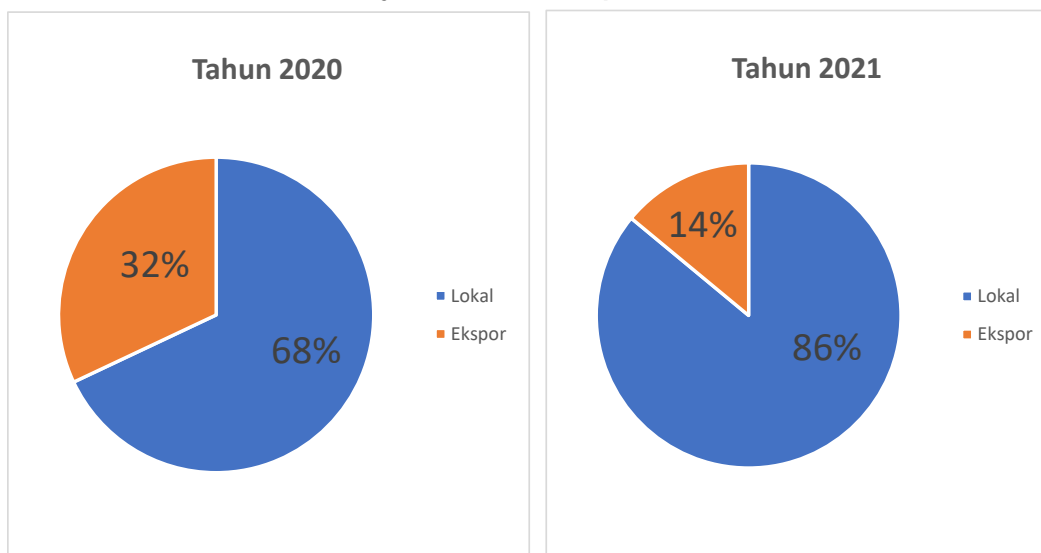

Keterangan: Total persentase Penjualan Lokal & Ekspor pada Tahun 2020 – 2021 telah dikurangi retur penjualan.

Melihat produk Perseroan adalah termasuk dalam katgori FMCG, maka Perseroan membagi segmentasi pasar menjadi beberapa kategori dan berpengaruh pada strategi pemasaran di masing-masing kategori, antara lain: Segmen Retail, Distributor *Channel*, *Modern market* dan E-Commerce.

Strategi Usaha

1. Diferensiasi produk sesuai dengan segmentasi market dan *sales channel*
2. Melakukan ekspansi produksi dengan memperluas jaringan distribusi dan kerjasama dengan berbagai pihak
3. Meningkatkan kompetensi Sumber Daya Manusia (SDM) untuk menciptakan inovasi dan diversifikasi produk sesuai dengan kebutuhan pasar
4. Pemeliharaan mesin produksi secara berkala
5. Memperluas lini bisnis dan melakukan pemasaran melalui business-to-business (B2B)
6. Meningkatkan kapasitas produksi setiap bulannya
7. Strategi dalam Menghadapi Pandemi Covid-19

Persaingan Usaha

Berdasarkan hasil riset Perseroan, sampai saat ini Perseroan menempati posisi ke-5 berdasarkan kesetaraan dengan kompetitor yakni Grade B serta perhitungan produksi dan kapasitas penjualan dalam 1 tahun. Urutan 4 besar diatas Perseroan meliputi PT Benli Indonesia, PT Dragon Product Indoensia, PT Indomop Multi Makmur dan PT Nagata Indonesia Permai.

Sampai saat ini, Perseroan menempati posisi ke-5 berdasarkan kesetaraan dengan kompetitor yakni Grade B serta Perseroan melihat kompetitor berdasarkan jenis jenis produk dari perusahaan lain. Berikut merupakan nama-nama kompetitor utama Perseroan:

No	Nama Kompetitor	Produk Yang Ditawarkan
1	PT Benli Indonesia	Sapu Sikat Pembersih dan Mop
2	PT Dragon Product Indonesia	Sapu, Sikat Pembersih, Pel dan Serbet
3	PT Indomop Multi Makmur	Sapu, Sikat Pembersih, Mop, Aksesoris Kebersihan
4	PT Nagata Indonesia Permai	Produk Rumah Tangga, Sapu, Sikat Pembersih dan Pel

Dari keempat kompetitor tersebut, PT Benli Indonesia atau yang biasa dikenal dengan brand Nagoya serta PT Dragon Product Indonesia Permai mengambil bahan baku secara regular salah satunya dari sister company Perseroan yakni PMT. Sehingga, Perseroan dapat mengetahui estimasi volume produksi kedua kompetitor Perseroan.

Berikut kisaran data *volume* produksi kompetitor Perseroan berdasarkan permintaan bahan baku dari PMT:

Nama Perusahaan	Konsumsi Benang	Jumlah Produksi/ bulan
PT Benli Indonesia	36 Ton/bulan	120.000 Pcs/bulan
PT Dragon Product	7,2 Ton/bulan	24.000 Pcs/bulan
Perseroan	5-10 Ton/bulan	18.500 Pcs/bulan

Sumber: Perseroan

Untuk dapat terus tumbuh berkembang sesuai dengan target di tengah persaingan, Perseroan berencana untuk memasuki area Grade A sebagai strategi Perseroan. Sehingga, jumlah produksi juga akan meningkat. Perseroan mampu melakukan pengembangan untuk menyesuaikan produk dengan kualitas Grade A sehingga memiliki fitur yang serupa dengan harga yang bersaing.

Mitigasi Risiko

Adapun mitigasi dari risiko yang dimiliki oleh Perseroan, sebagai berikut:

a. Risiko Utama Yang Mempunyai Pengaruh Signifikan Terhadap Kelangsungan Usaha Perseroan

Sebagai pemain baru, persaingan usaha menjadi risiko utama dalam kelangsungan bisnis Perseroan. Untuk itu, Perseroan berupaya untuk terus dapat *existing* dengan melakukan beberapa langkah sebagai berikut:

- Meningkatkan kualitas semaksimal mungkin dengan harga yang cukup terjangkau.
- Menciptakan diversifikasi produk agar berbeda dengan produk pesaing.
- Menggalakan kampanye 3R di berbagai media offline dan online, sehingga tercipta kesadaran yang tinggi dari masyarakat untuk memakai produk Perseroan yang merupakan produk berbahan baku barang *recycle*.
- Berfokus untuk meningkatkan sesuai dengan segmentasi Perseroan

b. Risiko Usaha Yang Berkaitan Dengan Bisnis Perseroan

1. Risiko Gangguan Mesin Produksi

Pada setiap kategori mesin, Perseroan memiliki lebih dari satu sehingga untuk menanggulangi kerusakan mesin yang tidak bisa di hindari, maka Perseroan mengalokasikan satu mesin dari berbagai tipe mesin yang memungkinkan dipakai sebagai *backup*. Selain itu, Perseroan juga bekerjasama dengan vendor *makloon* sebagai *back-up* proses produksi sehingga ketersediaan barang akan terjaga.

2. Risiko Variasi Permintaan Pelanggan

Dalam hal adanya variasi permintaan dari pelanggan, Perseroan berupaya untuk memperkuat lini RnD, dimana adanya variasi permintaan dari setiap pelanggan akan dapat ditindaklanjuti oleh bagian RnD agar permintaan pelanggan bisa terpenuhi. Hal tersebut juga menjadi jalan bagi Perseroan untuk berkembang.

3. Risiko Bahan Baku

Untuk memastikan kestabilan bahan baku adalah dengan cara melakukan pemesanan barang per lot kepada PMT, sehingga setiap *back-log* persediaan akan diidentifikasi terlebih dahulu sebelum di olah oleh Perseroan.

4. Risiko Ketenagakerjaan

Untuk menghindari lonjakan upah setiap tahun, Perseroan juga berencana untuk menambahkan unit mesin baru untuk melakukan efisiensi dan otomatisasi sehingga biaya produksi dapat dialokasikan untuk pemenuhan upah karyawan.

Teknologi Informasi

Dalam rangka mempermudah pekerjaan secara *computerize*, Perseroan telah menerapkan sistem pencatatan terintegrasi dengan menggunakan program mulai dari pencatatan hasil produksi, penginputan pesanan, pencatatan stock, sampai pembuatan laporan keuangan. Perseroan menggunakan program Ventura yang di kembangkan oleh pihak ke-3 dengan jaminan data dan kecepatan program. Dengan pemakaian program terintegrasi ini akan memudahkan pekerjaan serta menjamin semua kegiatan pencatatan Perseroan tersimpan dan bisa di lacak dengan baik. Selain itu Perseroan menggunakan domain email yang langsung di kelola oleh goolge dimana keamanan email perusahaan akan terjaga dari gangguan *hacker* dan virus.

Tanggung Jawab Sosial

Perseroan telah melakukan Pembagian Sembako pada tanggal 15 Maret 2022 di Kawasan Driyorejo dalam rangka mendekati bulan Ramadhan. Perseroan memberikan bantuan sembako untuk masyarakat terdampak agar tetap bertahan di kondisi pandemi.

Prospek Usaha Perseroan

Prospek Ekonomi Indonesia

Perekonomian Indonesia berdasarkan besaran Produk Domestik Bruto (PDB) atas dasar harga berlaku triwulan I-2022 mencapai Rp4.513,0 triliun dan atas dasar harga konstan 2010 mencapai Rp2.818,6 triliun.

Ekonomi Indonesia triwulan I-2022 terhadap triwulan I-2021 tumbuh sebesar 5,01 persen (y-on-y). Dari sisi produksi, Lapangan Usaha Transportasi dan Pergudangan mengalami pertumbuhan tertinggi sebesar 15,79%. Sementara dari sisi pengeluaran, Komponen Ekspor Barang dan Jasa mengalami pertumbuhan tertinggi sebesar 16,22%.

Ekonomi Indonesia triwulan I-2022 terhadap triwulan sebelumnya mengalami kontraksi pertumbuhan sebesar 0,96% (q-to-q). Dari sisi produksi, kontraksi pertumbuhan terdalam terjadi pada Lapangan Usaha Jasa Kesehatan dan Kegiatan Sosial sebesar 16,54%. Dari sisi pengeluaran, Komponen Pengeluaran Konsumsi Pemerintah (PK-P) mengalami kontraksi pertumbuhan terdalam sebesar 50,54%.

Kelompok provinsi di Pulau Jawa mendominasi struktur ekonomi Indonesia secara spasial pada triwulan I-2022 dengan peranan sebesar 57,78% (y-on-y), dengan kinerja ekonomi yang mengalami pertumbuhan sebesar 5,07% dibanding triwulan I-2021 dimana daerah distribusi penjualan domestik Perseroan berada di Pulau Jawa.

Prospek Pandemi Covid-19

Menghadapi kondisi pandemi Covid-19, pemerintah menyarankan kepada Masyarakat untuk dirumah saja dan lebih menjaga kebersihan diri, tempat tinggal dan lingkungan. Hal ini dapat menjadi angin segar bagi Perseroan dikarenakan dapat menambah daya beli Masyarakat kepada produk-produk Perseroan. Perseroan juga memiliki target untuk memiliki konsumen tidak hanya dari Masyarakat tetapi juga dari pihak rumah sakit yang pada situasi saat ini mengalami lonjakan pasien akibat Covid-19, lonjakan pasien diharapkan diiringi pula dengan lonjakan permintaan rumah sakit akan alat-alat kebersihan.

Masyarakat menjadi lebih sadar akan perilaku menjaga kebersihan diri, tempat tinggal dan lingkungan. Perubahan perilaku masyarakat ini, memberikan kontribusi kepada Perseroan dikarenakan hal tersebut dapat menambah daya beli masyarakat kepada produk-produk Perseroan tercatat penambahan pendapatan yang meningkat sejak awal pandemi dari segi penjualan domestik Perseroan dikarenakan intensitas penggunaan alat kebersihan seperti kain lap dan pel sangat tinggi mengingat kondisi pandemi Covid-19 dan meningkatnya kesadaran masyarakat atas kebersihan.

Prospek Produk *Recycle*

Saat ini, seluruh negara di dunia mulai berkomitmen untuk dapat memerangi krisis iklim yang terjadi saat ini, terutama dengan kenaikan suhu bumi yang semakin panas sejak terjadinya revolusi industri. Berdasarkan data dari Bappenas tahun 2021 bahwa jumlah limbah tekstil sebesar 1,7 ton/ tahun dan terus akan meningkat. Dengan mengedepankan produk berbasis daur ulang yang menggunakan limbah tekstil, bisnis Perseroan juga menjadi penting karena turut berpartisipasi dalam agenda Sustainable Development Goals (SDGs) terutama pada poin ke-12 terkait dengan produksi dan konsumsi bertanggung jawab. Selain itu, adanya dukungan dari Kementerian Perindustrian untuk pertumbuhan industri daur ulang menjadikan bisnis Perseroan mampu menjadi salah satu tulang punggung perekonomian nasional, karena selain meningkatkan nilai tambah juga dapat sebagai penghasil devisa. Oleh karena itu, penjualan produk recycle memiliki prospek yang baik di masa yang akan datang.

Prospek Cakupan Industri Perseroan

Disamping menjalankan B2C (Business to Consumer), Perseroan juga merambah pada konsumen komersial atau industri atau B2B (Business to Business) seperti perusahaan cleaning service, industri perhotelan, rumah sakit serta perkantoran. Perseroan juga melihat potensi konsumen B2B dalam segmen F&B yang terus meningkat pada setiap tahunnya dimana segmen tersebut memerlukan produk Perseroan.

Produk Perseroan dikategorikan sebagai FMCG dimana menjadi salah satu barang pokok untuk konsumsi rumah tangga, sehingga daya beli masyarakat terhadap produk kebersihan cukup tinggi. Bisnis produk alat kebersihan memiliki prospek yang baik karena menjadi kebutuhan pokok masyarakat dan dilihat belum banyak pemainnya di pasar.

Dari segi cangkupan industry pada pasar ekspor, diikuti dengan Indonesian Trade Promotion Center (ITPC) yang diselenggarakan di Chicago pada tahun 2018 menyatakan bahwa peluang untuk meningkatkan ekspor produk rumah tangga ke pasar Amerika Serikat masih terbuka dan potensial mengingat produk Indonesia memiliki daya saing yang cukup tinggi. Selain itu, beberapa negara European Union juga mengharuskan setiap produk impor memiliki minimal 30% kandungan recycle. Hal ini tentunya menjadi keunggulan kompetitif dan pendorong yang kuat untuk peningkatan penjualan ekspor Perseroan.

Dari sisi pasar domestic dilihat dari kualitas produk buatan Indonesia khususnya Perseroan, memiliki kualitas yang jauh lebih baik jika dibandingkan dengan negara pemasok lain seperti China. Sehingga, pangsa pasar yang cukup besar untuk kategori produk alat kebersihan juga sangat besar di pasar lokal khususnya untuk segmentasi konsumen kelas menengah.

Kecenderungan Usaha

Tidak terdapat kecenderungan yang signifikan dalam produksi, penjualan, persediaan, dan harga penjualan sejak tahun buku terakhir yang mempengaruhi kegiatan usaha dan prospek keuangan Perseroan.

Tidak terdapat kecenderungan, ketidakpastian, permintaan, komitmen atau peristiwa yang dapat diketahui yang dapat mempengaruhi secara signifikan penjualan bersih atau pendapatan usaha, pendapatan dari operasi berjalan, profitabilitas, likuiditas atau sumber modal, atau peristiwa yang akan menyebabkan informasi keuangan yang dilaporkan tidak dapat dijadikan indikasi atas hasil operasi atau kondisi keuangan masa datang.

Tidak terdapat ketentuan hukum, kebijakan pemerintah, atau permasalahan di bidang lingkungan hidup yang mungkin berdampak material terhadap penggunaan aset Perseroan dan biaya yang telah dikeluarkan Perseroan atas tanggung jawab pengelolaan lingkungan hidup yang berdampak pada kegiatan usaha Perseroan.

Tidak terdapat sifat musiman dari kegiatan usaha Perseroan.

KEBIJAKAN DIVIDEN

Setelah Penawaran Umum Perdana Saham ini, manajemen Perseroan bermaksud membayarkan dividen tunai kepada pemegang saham Perseroan dalam jumlah sebanyak - banyaknya 50% (lima puluh persen) dimulai tahun 2024 berdasarkan laba bersih tahun buku 2023. Besarnya pembagian dividen akan bergantung pada hasil kegiatan usaha dan arus kas Perseroan serta prospek usaha, kebutuhan modal kerja, belanja modal dan rencana investasi Perseroan di masa yang akan datang dan dengan memperhatikan pembatasan peraturan dan kewajiban lainnya, serta kebijakan Perseroan dalam penggunaan laba bersih, penentuan jumlah penyisihan untuk dana cadangan, dan pembagian dividen tersebut akan diputuskan oleh para Pemegang Saham dalam Rapat Umum Pemegang Saham sesuai dengan ketentuan Pasal 71 UU PT.

Dividen tunai akan dibayarkan dalam Rupiah. Pemegang saham pada *recording date* akan memperoleh hak atas dividen dalam jumlah penuh dan dikenakan pajak penghasilan yang berlaku dalam ketentuan perpajakan di Indonesia. Dividen tunai yang diterima oleh pemegang saham dari luar Indonesia akan dikenakan pajak penghasilan sesuai dengan ketentuan perpajakan di Indonesia.

Sampai dengan prospektus ini diterbitkan, Perseroan belum pernah melakukan pembagian dividen. Hal tersebut disebabkan oleh karena Perseroan masih menggunakan laba ditahan untuk pengembangan usaha Perseroan.

TIDAK ADA *NEGATIVE COVENANTS* YANG DAPAT MENGHAMBAT PERSEROAN UNTUK MELAKUKAN PEMBAGIAN DIVIDEN KEPADA PEMEGANG SAHAM

LEMBAGA DAN PROFESI PENUNJANG PASAR MODAL

Akuntan Publik	:	KAP Morhan dan Rekan
Konsultan Hukum	:	Daniel Djoko Tarliman, S.H.
Notaris	:	Rini Yulianti S.H.
Biro Administrasi Efek	:	PT Adimitra Jasa Korpora

PARA PROFESI DAN LEMBAGA PENUNJANG PASAR MODAL DALAM RANGKA PENAWARAN UMUM PERDANA SAHAM INI MENYATAKAN BAIK SECARA LANGSUNG MAUPUN TIDAK LANGSUNG TIDAK MEMPUNYAI HUBUNGAN AFILIASI DENGAN PERSEROAN SEBAGAIMANA DIDEFINISIKAN DALAM UUPM.

PENYEBARLUASAN PROSPEKTUS DAN FORMULIR PEMESANAN PEMBELIAN SAHAM

Mengingat bahwa pelaksanaan Penawaran Umum Perdana Saham akan menggunakan Sistem Penawaran Umum Elektronik sebagaimana diatur dalam Peraturan OJK No.41/2020 dan SE OJK No.15/2020, maka Prospektus dapat diunduh secara langsung melalui Sistem Penawaran Umum Elektronik. Selain itu, pemesanan atas Saham Yang Ditawarkan akan dilakukan secara otomatis melalui Sistem Penawaran Umum Elektronik.

Keterangan selanjutnya dapat diperoleh melalui Penjamin Pelaksanan Emisi Efek, Penjamin Emisi Efek, dan Biro Administrasi Efek di bawah ini:

PENJAMIN PELAKSANA EMISI EFEK

PT Elit Sukses Sekuritas

Equity Tower Lantai 15
Jl. Jend. Sudirman Kav. 52-53
Jakarta Selatan 12190
Telepon: (021) 29035177
Faksimili: (021) 29035166
Email: info@elitsekuritas.com

PENJAMIN EMISI EFEK

Akan Ditentukan Kemudian

BIRO ADMINISTRASI EFEK

PT Adimitra Jasa Korpora

Rukan Kirana Boutique Office
Jl. Kirana Avenue III, Blok F3 No. 5, Kelapa Gading
Jakarta Utara 14240
Telp. (+6221) 2974 5222
Email: opr@adimitra-jkt.co.id